青島民報

天津路總局 密高路分局 全啟　總局電話四〇八六　分局電話四七二六

第八百三十一號　每日出兩大張

本報價目：零售每份大洋五分，每月洋壹元正，半年大洋五元，全年大洋十元；外埠每月大洋一元一角五分，半年大洋六元四角，全年大洋十二元八角

廣告刊費：【新聞欄】每行五號十二字每日洋一元五角【封面】每行五號字六十字每行洋二元三天起碼【普通】每日五十字三日起碼每日洋一元【長期】備有詳章承索即奉

社長王景西　副社長楊興勤　總編輯邱直青　經理周庠

社址【青島之罘路四十號】　電話【二八七二號】　電報掛號【一〇三二二】

交通銀行

青島交通銀行開幕廣告

冠縣路第二倉庫　第一辦事處　儲蓄支部

敝行前因商河路原有倉庫不敷堆置貨物特在本市冠縣路九三至九四號門牌購置堅固樓房增闢第二倉庫藉便
惠顧＜寶號就近寄屯貨物之需現在修葺告竣即日開始營業一切存取貨物手續悉與商河路倉庫同樣辦理又於該處同時增設第一辦事處及冠縣路儲蓄支部辦理各項存匯款業務及各種儲蓄存款一切辦事手續力求簡便遇到匯水特別低廉存息務求優厚凡在該處及儲蓄支部開立存款戶者其所簽支票亦可向中山路本行支取茲定於八月一日正式開幕敬備茗點恭請
各界惠臨指導毋任榮感之至惟
寵賜概不敢領合併預布統希
亮察爲幸

實業部青島商品檢驗局緊要啟事

逕啓者昨日青島時報載醒民印刷局啓事一則申述因承印本局月刊謂本局違背合同等情完全與事實不符查該印刷局委託律師李漢第一次來函聲請要求承印損失經本局按照事實詳爲駁復其所述理由不能成立該印刷局委託律師李漢第二次來函更屬强詞奪理超越範圍本無置答之必要惟恐社會人士未明事實之真象茲特將駁復律師李漢第二次來函之理由及該律師第一第二兩函與本局第一次覆函同時露佈謹此公告並祈各界
鑒督

七月三十一日

醒民印刷局委託律師李漢第一次來函

逕啓者茲據醒民印刷局當事人所來聲稱貴局於本年五月間招商投標承辦印刷檢驗歷屆月刊當時投標結果以醒民印刷局最低價得標承辦并由貴局擬就合同以第一期爲試驗期當於六月一日即進行排印二十年度九十十一十二共四個月合刊至六月二十八日該月刊裝訂完竣送往貴局驗收時對於印刷工料深承獎許并蒙即付刊費毫無留難正期精益求精以副雅意距料二期月刊貴局竟覓他家印刷實屬令人莫解似此辦法不特違背合同且對於貴局招商投標承辦之宗旨亦屬矛盾而况此項印刷品其重要之主體在於工料之如何至於時期之遲速本無間題蓋如有急用時儘可隨時加工趕印今查貴局事前既未說明緣由又不與當事人通知遽然另覓他家印刷實屬有意妨害營業此項損失誰負其責茲特委託本律師備函通知并請於三日內切實答覆否則將提出種種理由一方公佈社會求各界印刷品之批評一方將提出法律解決等情前來據此相應通知貴局請於三日內切實答覆否則依法解決幸勿見怪此致

商品檢驗局局長

律師李漢啓七・一九・

本局第一次復李漢律師函

逕復者頃接貴律師來函以受醒民印刷局當事人委託函述不予繼續承印檢驗月刊之理由要求答覆等情查該印刷局陳述各節諸多忽略事實茲特分別駁復於後

貴律師所據稱承印日期與事實完全不符本局於承印之初曾交合同草稿與該印刷局合同內所定日期爲十五日交件嗣以該印刷局開辦未久能力不及要求改爲三星期本局允許但聲名先試印一期倘不誤期再正式訂立承印合同否則本局當以投標次低價者承印查本局交稿日期爲五月廿八日有該印刷局孫德山之印章爲憑該印刷局交件日期爲六月三十日有本局秘書室之簽字條爲憑中間經過三十四日距所定日期已超過十三日其試印誤期自不待言試印既屬誤期本局當然改託此本局改託投標次低價者試印之理由一

貴律師所據稱此項印刷品之重要主體在工料如何至於時間之遲速本無問題等語顯係破壞合同草稿查印刷日期合同草稿上已明白規定爲三星期因本局出版之印刷品爲檢驗月刊時間上之關係至爲重要貴律師聲述各點實屬超越範圍本局與該印刷局既有合同草稿雙方即當以此合同爲準則該印刷局既已不能履行合同草稿上之規定義務本局自有權以投標次低價者作一期之試印此本局改託投標次低價者試印之理由二

貴律師據稱另覓他家印刷實屬有意妨害營業此項損失誰負其責等語更屬毫無理由蓋商人之買於市其能適合於消費者自可暢銷獲利反之其營業之損失與消費者有何干業印刷者亦然倘其印工精美固可適合主顧者之心理但主顧印件原定速取而印刷局力不能及以致誤期則主顧者自可因此以去若因此索求營業損失甯有此理况本局與該印刷局事前已明白聲言先行試印一期此本局改託投標次低價者試印之理由三

貴律師所據稱對於印刷工料深承獎許並可隨時加工趕印等語在法律上殊難成爲理由蓋本局在求印刷精美且要在如期交件今查該印刷局之印工關於排版部份全書前後尺碼大小未能一致有礙美觀關於統計圖部份印工繪工均不及手印說明書上規定之標準且誤解承印說明書上之規定經本局屢次說明終不能解如承印說明書上明白規定之統計及調查表格用六號字排印包括六開本四開本等係明明白確定以六號字爲準則惟表格之大小有六開本或四開本者乃該印刷局往往每一表格中僅排三五個六號字其他盡用五號字有此三項錯誤已與承印說明書及合同草稿不符至貴律師所據稱將揭出種種理由一方公布社會等語蓄意恐嚇姑不置答此本局改託投標次低價者試印之理由四上述各節均係根據合同草稿依據事實逐一答復即希查照此致

李律師漢

實業部青島商品檢驗局啓七月廿二日

醒民印刷局委託律師李漢第二次來函

逕啓者接展大函誦悉種切當即轉知醒民印刷局當事人旋據復稱對於貴局之答復認爲辭強理屈不能滿意并將貴局之答復四項理由逐條駁復更具六項質問委託本律師函達茲將駁復者列下貴局所執爲理由之一二兩項純以承印時間爲主要茲合併駁復之貴局既以合同草稿爲根據是合同草稿尚爲有效按草稿合同上所規定『月刊以三星期爲限倘逾期按日處罰』並無如果誤期即由貴局以投標次低價者承印之規定况係試印而又爲四個月的合刊此固不能與月刊相同然則貴局竟以改託投標次低價者試印之說未知何所據而云然實屬不解縱欲改託次標試印亦當俟醒民印刷竣工後究竟遲誤日期若干須正式聲明再行改託亦不爲遲何以醒民印刷局印在中途貴局即另覓他家印刷今所另覓之印刷早已過期多日何不再覓一家試印乎要知醒民印刷之誤期全由於中途聞貴局另覓他家印刷以致無下期續印之希望遂生懈怠故此項誤期責任當言之應由貴局負之貴局所執爲理由之第三點以商人之買於市其能適合於消費者自可暢銷獲利云云是僅有一部份之理由商人之買於市尚以保持信用爲要件而政府對於商民亦更當遵守不能隨意玩忽任貴局未投標前可以任意取捨既經投標則須按照投標規程辦理而况貴局投標之說明書內對於期限一字未提即欲取銷中標者之標權亦須公布始能改託貴局對此似是疎忽是欲以他人之營業供隨意之兒戲未豈能可貴局所執爲理由之四以該印刷局之印工關於排版部分全書大小尺碼未能一致有礙美觀：：此未知指何項而言何以交書時並未聞有所指責又查全書有稿文有統計表有成績表有調查表各有規定定能一致且排版後校對之責任由貴局自負既不一致何以交付印刷且於印工上亦有大小尺碼不一致耶是眞奇談關於統計圖部分印工繪工均不及承印說明書上明書上規定之標準：：此又似是而非之談查承印說明書上繪圖有何標準而凡屬繪圖均依照貴局之樣張既不能隨意加減又云何得不及規定又如承印說明書上明白規定之統計及調查表一表格用六號字排印包括六開本四開本：：此等說明無異圇圇吞棗查承印說明書第五項內丁曾云檢驗成績報告表中增加『請求單號數』倘五號字排列不下一律改爲六號字碼排印之則此『倘』字不知將作何解又第六項云調查與統計表格用中國毛邊紙印大號字包含此『包含』二字不知將作何解今竟易爲包括：：是貴善於自圓其說者也然事後見識不如無貴局尚不知之耶以上爲駁復尚有質問六項請即查明作復一、貴局之投標承印說明書來函既經引用則當然能發生效力然則如第五項所規定『頁邊小標題概用六號字』者貴局另覓他家印刷能遵辦否二、承印說明書第五項甲云普通稿文如論文公文等每頁印二十行每行六十字：：貴局另覓他家印刷何以公文等稿僅印五十字不與說明相同如此計算則多印六分之一是六十張稿文可印七十張矣是爲濫費公款乎抑爲他項消費乎三、貴局所以爲主要者爲期限乎然則今另覓之他家據貴局自言亦係試印未知曾限幾否四、貴局承印說明書能發生效力時期另覓他家之印刷亦當遵守否則醒民印刷局所承印時與說明書相符之損失自當另行核算况貴局來函爲改託投標次低價者則是一個說明無疑五、貴局既斥斥以印刷誤期爲另覓他家之理由何以另覓之印刷其誤期尤過之而至今尚未聞竣工且以開辦未久之印刷能力不及爲詬詈條件然則另覓之印刷必係開辦已久能力趕及者何以迄今尚未印竣似此自相矛盾是又何說六、貴局所另覓他家之印刷究竟能於何時裝訂竣工以上爲質問六項連同上項駁復仍以三日爲期請即切實答復惟以醒民印刷局當事人之意見此次即力主公開討論本律師向以息事甯人爲宗旨不欲擴大範圍而貴局復函竟有『恐嚇』四字未知作何解釋以本律師所見凡屬法律範圍內之事均有提起訴訟及公開討論之可能而貴局以公開討論爲恐嚇乎以提起訴訟爲恐嚇乎是則貴局[illegible]有所見矣今茲來函仍盡友誼俟貴局函復後即以當事人之意見爲意見本律師惟知盡依法保障之責相應附贅并請查照此致實業部青島商品檢驗局

律師李漢啓七月廿六日

再者本件寫訖後始接貴局交來合同草稿惟據當事人核閱與原本不符有添删之處甚多然統觀全篇并無明文規定若果誤期由貴局另覓他家之說亦只逾期處罰而已是貴局上次復函已與合同草稿不符而謂醒民印刷局當事人所說爲忽略事實似屬於理不合相應附贅并祈查照李漢又及七月廿八日

本局對李律師第二次來函公開答覆之理由

（一）據來函聲稱醒民印刷局當事人已自認其印刷逾期爲本局所持理由之一部且在手續上本局並未錯誤蓋於合同草稿未經雙方交換意見之先曾再三與該印刷局跑外負責人孫德山當面交涉規定第一期爲試印必須於三個星期內印就裝釘完竣因本局準備於六月二十日奉部令赴京出席檢驗會議時用之並告以事關緊要萬勿失信如果逾期本局則不願執行處罰當另覓他家試印該孫德山當答以「本印刷局既敢投標一切材料自然齊備必當盡量趕在檢驗會議開幕前出版」等語似此於該印刷局當事人不誤期後第五日則當由本局劉副局長通知該印刷局當事人尹樸齋說明理由而尹樸齋已自認逾期爲無理由惟仍力爭承印各情形均屬事實想該印刷局當事人不至遺忘何得謂不通知歟至謂本局中途另覓他家印刷後遂生懈怠致而誤期一語殊使人莫解何謂醒民印刷局當事人復以印刷本局之月刊爲四月合刊云云實因僅視其封皮上期數字未顧及內容按本局今次出版月刊爲趕檢驗會議之用及節省時間起見特將各項材料盡量縮減目的在不使超過原有一期之篇幅故插圖撰述文字課表及統計圖等稿均在一期範圍之內至於公文則力求擇要遂減至二十五件統計文字每頁加印一段每段加印六行檢驗成績之文字亦然均經改變以前之編輯法以此種經濟辦法較之前者能加一倍有餘之效力故雖稱爲四個月之統計文字實僅佔一月有奇之篇幅且檢驗成績除已如上述之辦法外並緊縮登載如某一商號於一日內報驗數次或數十次某種商品但經化驗後得相同之結果在以前之月刊中則逐一記載此期爲節省經費及改良方法計乃增加報驗單號一欄以減去一再重復之弊故雖稱四月之檢驗成績實則僅多佔三數張統計文字多佔十數張篇幅倘在稍具規模之印刷局印之亦不過二日之工作向該印刷局竟逾期十三日之多

（二）據來函聲稱醒民印刷局當事人既認爲本局前函之第三點理由爲是並謂商人以保持信用爲要件則承印逾期自爲不守信用甚明本局有權執行前約何得反責本局耶至謂政府對商民事當遵守不能隨意玩忽一節究作何解失信之責該印刷局既已負之政府除執行約言而外向有何事須對該印刷局應盡負責之義務乎

（三）據來函聲稱本局投標說明書內並未一字提及期限一節此正本局爲顧及事實與中標者商量進行並非由本局硬定期限不予商民以斟酌之餘地事實俱在勿待多贅而該印刷局反責本局對此疏忽並謂以他人之營業供隨意之兒戲一語更屬使人莫解究何所謂也蓋以該印刷局既非爲本局專設自能物美價廉以廣招徠顧客之來去爲生意場中習見之事何得謂之兒戲耶抑或以該印刷局之生意不景氣由承印本局之印刷有以致之歟實屬無理爭執

（四）據來函聲稱對本局前函所述理由之四似仍缺乏實證因而未詳茲復根據事實以言關於排版部分大小尺碼未能一致者爲如統計等文字應排二十二行者該印刷局竟排爲十九行二十行二十一行者皆有之諸如此類不勝枚舉可於月刊中一目了然雖於本局校稿時一再囑其更正印成後依然未改參雜不齊錯誤繁多足證該印刷局對於主顧疎忽之事未能保持信用也至明又何况其排版之行數業經明文規定應完全由排版者負責至於統計圖部份該印刷局轉託石印局所繪之方格紙底大小不齊比例不確且又不能套印鉛字當校稿時一再囑其設法依照本局所製樣張及附註標準詳爲更正而該印刷局先則要求通融繼則以不負責任了之以上各節均有實物爲證餘如統計表調查表等用六號排印甚明至謂「包含」「包括」字樣含混查投標說明書於投標前發出投標人如有疑意自應來局說明該印刷局於事前既未見來局訊明事後反以此相責本局當不負責蓋本局之目的在六號字排版至於紙張之大小則有六開四開等之不同耳至爲明簡該印刷局雖有百舌亦不能辯其爲非六號字也反謂圇圇吞棗者實正表現其見解方之微弱「請求單號」之排印五號或六號一節在本局試辦期內有全權規定且亦不在爭執範圍以內爲節省時間計無置答之必要

以上爲本局擬駁復李律師第二次來函之理由至醒民印刷局以本局前函所述第一二兩點理由不能成立實屬含混事實第三點理由既經承認則該印刷局斤斤爭執者僅爲本局第四點耳此點復有實物爲證復何言耶

中華民國二十一年七月廿八日

中國實業銀行儲蓄部

每月存洋三元一角七分　滿十二年得洋一千元正

詳章承索即寄

行址 中山路廿八號　電話 二九〇八 三五三九

光明法律事務所通告

本事務所承辦三審民刑訴訟華洋非訟事件及一切信託業務

（一）法律部 李漢律師 陳韻篁律師
（二）信託部 宋春舫 陳韻篁律師
（三）譒譯部 宋春舫

地址中山路交通銀行四樓　電話 五一六〇

大陸銀行

國內各要埠均有分支行或代理店國外亦有代理銀行
經營商業銀行一切業務兼辦儲蓄信託貨棧保管

青島分行 河南路十六號 電話 營業部三〇五一 經理室三八九二

各界注意

啟者本號開設有年貨眞價實信用昭著遐邇咸知應時貨色如新奇紗羅綢緞顧繡花素嗶嘰粗細布疋等無不堅實精良茲爲便利主顧起見貨色仍提高一等價目特別克已惟減價放盤一切惡習本號以信用攸關向所不取務請顧客特別注意認眞比較便知其實

本號住址膠州路門牌十七號　電話號碼三七四二

青島瑞蚨祥謹啟

中魯銀行儲蓄部廣告

財政部註冊　實業部登記

本市唯一無二兼辦儲蓄之市產銀行

全體董事監察人暨總經理負無限責任

電話三六〇五　地址天津路中段

上海銀行爲中國第一影片公司託收股款事通告

查中國第一影片公司曾委託敝行代收股款一節以手續尚未完備敝行不能代收如可代收時當將收款手續另行露佈俾便週知特此通告

英商老公茂康記水火保險公司

啓者本公司專營水火保險事宜實備資本金二千九百五十萬元公積金四萬四千五百萬元總公司開設英京名揚全球中國通商口岸等處均有分行及代理處承接商場貨物機器房屋倉庫住宅傢私以及洋麵輪船帆帕一切保險事宜經保之後遇有意外賠款迅速倘蒙各界惠顧投保財產之安甯備無後顧之憂慮幸祈向敝公司接洽或電話咨照無任歡迎

通訊處 青島膠州路一一二號 鶴利汽車行內電話四〇三九號

財宋與梅樂和會商結果 東北海關定十日封鎖

中央計劃封鎖東北各電政機關

東北郵工入關在平津郵局服務

【南京三十一日電】東北郵政海關封鎖後，聞中央現正計劃將東北電報電話無線電等電政機關，亦實行封鎖，具體計劃已在起草中。

【上海三十一日電】關於封鎖東北海關問題，昨經宋子文與總稅務司梅樂和協商結果，聞大體已決定八月十日實行。

【北平三十一日電】僞國募郵工二千八，對入關郵工，亦不限制，三十日到平者達七十七人，平郵局已設法按置，二日聽候總局分配職務，前來平者已開始服務，又吉黑郵務員工三十日抵津者三百餘人、均改扮商人混入關內。

【哈爾濱三十一日電】東北郵政人員無一人爲叛逆所用，雖經逆恐嚇，迄無效果，郵局工人終無一人同局。

【南京三十一日電】吉林穆稜郵局長楊化東於辰（五月）皓（十九）日在局辦公，突來日軍奪其所寫報告書，楊拒不與，其頭及臂即被日軍砍傷，旋即帶往敦化於五月二十七日被害，日爲卸責計稱楊之報告書係寄與救國軍司令王德林之函件，但吉黑管理局則已證明，確係寄與該局報告當地郵務情形之函件，且證明楊與王實無關係，日軍慘無人道，肆意殘殺，東北人民久陷於水火，此特其一端耳，楊於民十一入局服務，成績極佳，交部已照章優卹矣。

平各團體宴在平各將領

張學良韓復渠等均到

韓答詞謂如日犯華北決團結抵抗

【北平三十一日電】平各團體昨假銀行公會歡宴在平各將領，到張學良，韓復渠，宋哲元，商震，蔣伯誠，龐炳勳，吳佩孚，張宗昌，何國柱，萬福麟等，一時入席，由熊希齡致詞，次韓復渠相繼答詞，略謂禦侮守土，爲軍人天職，此次如暴日威脅華北，華北各將領決精誠團結，誓死抵抗，旋有丁錦蕭維周陳述中國之危機，希望各將領共同雪恥云。

淞滬戰區虎疫猖獗

已死亡者共計四十五人

嘉崐等處均設時疫醫院

【南京通訊】衛生署息，自經成立後，關於善後防疫事宜，即由衛生署長劉瑞恆氏主任其事，副主任爲衛生署技正金寶善，及上海衛生局長胡鴻基，胡氏並兼市區防疫工作隊長，又李宣果醫師爲寶嘉大崐四縣防疫工作隊長，共用醫師十二人，消毒隊四隊，計二十七人，各項工作，均於六月十七日開始，消毒工作，爲飲水消毒，三千八百五十五井，又六百二十三缸，廁所消毒，一千四百九十四處，衛生防疫講演二百八十五次，聽講者六千九百六十十二人，注射防疫針者，計自六月十七日起，第一週內爲九千一百七十二人，第二週爲二萬九千五百九十七人，第三週爲一萬六千一百〇三人，共計約四萬八千人，按之戰區人口比列，約當百分之五弱，上述各項數目，均截至七月九日止，九日以後，尚未統計完竣，又該組並聯合縣地方機關設置時疫醫院，計嘉定南翔兩處，業早成立，黃渡崐山，太倉等處，亦即可開幕，共計四縣，已發現霍亂患者一百一十人，死亡四十五人，就中以太倉患者爲最多，而死亡率則以嘉定爲最高，寶山時疫醫院，亦在籌備進行，預定不久即可成立云。

黃紹雄

改乘江安輪赴漢

【南京卅一日電】黃紹雄因赴漢謁蔣，不便久延，又以病方告愈，不能乘坐飛機，遂陷（卅）晨改乘江安輪赴漢，雖蔣有由赴潯之訊，但日內即返，黃過潯不上岸云。

馬占山部

激戰日騎兵

【南京三十日電】日騎兵昨會同哈軍包圍馬占山部，現馬部在海倫以北綏楞等處，與日騎兵激戰兩日，聞於卅日仍在激戰中，馬軍人數現當有萬餘人，軍容芷盛。

中大總辦公處

積極工作

【南京卅一日電】中大總辦公處前以入夏炎熱下午停止辦公，惟李四光到校接事後，因欲縮短整理期間，規定即日起下午仍照常辦公。

戴戟辭職

仍在慰留中

【南京卅一日電】淞滬警備司令部原隸于京滬衛戍司令長官公署，自該署撤消後，該部即改隸于軍政部司令戴戟前因病曾一再呈請辭職，均經慰留，日前報載有將照准，並有以朱紹良或俞濟時二氏繼任之說，茲據確息，軍政部何部長刻仍在懇留中，將來或將給假若干時藉資休養、

徵兵制決分 國民兵與常備兵

常備兵分現役預備後備三時期

軍委會審定後呈中政會

【南京卅一日電】中央爲充實國防擬採用徵兵制，月初曾將立法院所呈徵兵制二案及軍政部所呈一案，彙送軍委會審查，審核結果，將三案歸納一案，經送呈蔣委員長閱過後，已於昨日送呈中政會秘書處，記者昨探得該案內容係參照英美瑞士三國之征兵制度分爲二項，㈠國民兵役，㈡常備兵役，其國民兵役之辦法，即將全國所有壯丁凡農工商，平時均各授以規定之軍事訓練，遇戰爭必要時期，則全國壯丁之志願充常備兵者，經從軍，常備兵役之辦法，則全國國民均可征集檢定合格，即可使之入營服役，計分現役預備役後備三個期，第一時期，現役者在營，至期則退伍歸鄉爲預備役，是爲第二時期，預備役期滿後，爲後備役，是爲第三時期，平時各務本業，一至戰事，則聽候召集調遣，至現有軍隊則規定分區辦理，即一師成立師區，一團成立國民立團區，其下不再分區，各理其事，俾易收實效云。

牛蘭夫婦已恢復原狀

今日即可提回法院看押

【南京三十一日電】牛蘭夫婦入醫院後逐漸進食，現已完全恢復原狀，鼓樓醫院已函法院提回江甯法院爲優待起見已將看守所診病室修葺備牛蘭居住，世（三十一日）東（一日）即將提回看押，陳瑛再請移管，聞仍將由承審庭長黎冕椒查官朱等正審閱案卷定下週開審，并將傳洛思摩爾等數人云

【南京通訊】牛蘭夫婦經旬日來之醫治，現病體已完全復原，飲食已與常人無異，兩日來均起床翻閱書報，不露倦容，有時並伏榻上作書，現黎審判長殷林兩推事均已抵京，其在蘇之一切案卷，亦均攜帶來京，一俟最高法院裁定一下，即電召證人來京繼續進行審訊云。

僑委會擬 派員考察西北實業

爲指導僑民國投資之標準

【南京三十一日電】東北失陷以後，西北問題頗引起一般人之注意，誠以西北富源，蘊藏極富，就陝西一省而言，陝北之石油，陝南之金礦鐵產，久已著名中外，惜交通不便，大好寶藏無人過問，殊爲可惜，如西北問題能有具體解決，不啻可以救濟國內災荒貧乏，即武力收復東北，亦應以積極發展西北爲對策，最近隴海路局發起組織陝西實業考察團，聞僑委會委員長陳樹人有見及此，亦擬派得力專長人員前往參加，俾考察所得以爲指導僑民投資發展西北實業之標準云。

黃河水勢又見續漲

但較去年水位尚低兩華尺

【濟南快信云】連日黃河水漲，各遊險工迭出，幸搶護穩固，均各轉危爲安，山東河務局二十九日所接上中下各游報告，水勢仍續漲不已，本日（三十日）洛口報告，河水又漲二公尺四分，水位二十九公尺八寸八分，合市尺八丈九尺六寸四分，午刻水平未漲，各游亦紛紛電告水平，此後水勢將趨低落，不致再生危險，惟上游之李升屯因水火溜急，連日塌壩護沿埝陷十二三丈，出水尺許不等，現在連日搶修，雖隨埝，但已不成問題矣。

張連甲談話 河務局長張連甲赴黃河上游視察工程，業於二十九日晚九點返回濟南，今日（三十日）早到省政府向民政廳長李樹春，省府秘書長張紹堂報告經過情形，記者於下午四時訪晤張連甲氏於河務局，叩以赴黃河上游視察工程情形，據談此次到上游視察，各工情形，均尚平穩，惟李升屯因水大溜急塌埽，間有下蟄，均經搶護，轉危爲安，連日水勢雖較前數日增漲一公尺餘，但較去年水位尚差二華尺餘，本日（三十日）已報平水，今後可望低落，不致再出問題云。

于右任

定期返京赴洛

【南京三十一日電】監察院長于右任赴滬已逾半月，與滬上各中委過從甚密，茲據確息，于氏已定下月四日由滬返京，開任京並不多留，即將赴洛主持行都政務，並因陝主席楊虎城曾屢次電請前往，故于氏將由洛轉赴西安一行云。

劉峙抵明港

即乘汽車赴潢川

【開封三十日電】劉峙二十九日抵明港，參謀劉德芳等到站歡迎，下港後再乘汽車赴潢川。

潘雲超

由津抵京

【南京三十一日電】中委潘雲超由津抵京，除謁汪外並與霽青商與援助義勇軍辦法，并將於三十一日赴滬向各方接洽援助義勇。

蔣勉各軍 努力剿匪

出力官兵隨時嘉獎

【漢口三十一日電】蔣昨通電各部隊，略謂此次剿匪關係國家存亡，各部隊出力官兵，除隨時由總部特別嘉獎外，其負傷不退被俘不屈者，由總部呈國府特別獎賞，各將領亦應以此激勵官兵，表現革命軍人之精神

陳濟棠電軍委會 報告剿匪近況

對今後剿共計劃亦有說明

【南京三十一日電】廣州綏靖主任陳濟棠對剿匪工作頗爲積極，自贛省殘匪竄至粵邊南雄大庚後，陳氏前日曾有電致軍事委員會，關於最近剿匪情形，報告極爲詳盡，對於今後肅清匪共之計劃，亦有說明云。

四十年老牌國貨

本公司創辦迄今已四十年所釀製各種白蘭地及紅白葡萄酒蒙各界購飲後來函贊許不勝感謝至但敝公司不遺餘力最近加聘意大利製酒專家白狄上君爲酒師並添各種新式機器力圖改良如蒙賜顧無任歡迎

烟台張裕葡萄釀酒有限公司 青島 濟南 總代理同源公 地址館陶路二十三 電話四一五八號

謀生捷徑

世界益進文化生活愈困難今青島這樣繁華地方要是沒有手藝沒有錢花難免說不出來之苦要能解決這個問題除非快來學上兩樣拿手好技藝就可一生吃着不盡技藝種類共約四十餘種任學者揣學幾種以學成實用爲限另有詳章請來所接洽可也

太德商行附設化妝訓練部 台西三路十號

養痾泰山之馮玉祥

其半年來之閒情軼事

【泰安通訊】在泰山西麓普照寺養痾之中央委員馮玉祥氏，旅居泰安，瞬已半載，其間馮氏因在病中杜門謝客，亦不願多見記者，致各方通信中，罕於馮之居泰情形，語焉不詳，記者因事來泰，盤桓多日，對其半年來之閒情軼事，頗有所聞，茲據耳食目見者，作一通訊，拉雜書之，雖已爲明日黃花，過去陳跡，然尚可博國內關心馮氏者之譚助耳，

痛心國恥 民國十七年山東省政府偏安泰安時，在濟安岱廟內人民大會場前，坪立有五三慘案紀念碑一通，上書「濟南五三慘案紀念碑」，當馮氏初到泰安時，未幾往遊岱廟，於此碑前徘徊觀摩，希噓不已，時有老幼民衆及小學生多人相隨，馮氏因問相隨之學生曰，你們這些小先生們知道這碑的意義麼，畢曰知道，並略舉五三慘案事以對，馮氏繼謂希望你們常常記着，千萬不要忘掉，這五三日是軍閥勾結日本帝國主義者，驅使獸兵屠殺我同胞，砲轟我濟南的一天，並盼望你們決對不用仇貨，要立志等了的時候去打他這些王八蛋，爲中華民國雪恥，替死難同胞復仇，要知道你要打不倒仇人，仇人要是來打你的，國家是要亡的，當了亡國奴連豬狗都不如等語，其情緒之憤慨者如此者，足見馮氏之痛心國恥，因無一時不銘心刻骨也，

打抱不平 上次國聯調查團委員來遊泰山時，英委員萊頓所持之手杖，不慎遺失，嗣起程後方知，經各方偉人連電泰安縣長周百煌，代爲尋覓，周氏乃爲之大索山林，竟無所得，遂遷怒轎夫，雷厲風行，羈押縣府，責令限期找尋，事爲馮氏所知，大抱不平，乃致函周氏，爲轎夫請命，函中語多諷刺，洋洋千言，使周氏注重氣節，（原文已見津報），並傳見周氏，以中委資格大加訓誨，轎夫始免於難，脫離勾留之苦，至此棍下落後，經泰安公安局長實肇康召集城內關六隅鄉莊長地保等二百餘人，謂此事關係國體，無論何人將此棍尋獲，不但決不追究，且額外另有賞給，深恐官府說話，民衆未敢憑信，特請各位來商酌，請轉爲曉諭民衆，私下担保，絕不追究等語，旋至次日始由西關一檢牛糞之回教人拾得，繳呈公安局，果賞大洋二十元，始得以了此一重公案

馮之警衛 馮氏自來泰旅居普照寺養痾，並有衛隊，除隨行衛隊百餘名外，並有間馮氏曾派員赴泰安縣政府及公安局，通知令其厲行嚴查戶口，清鄉禁煙等事，並謂某方有派人來泰暗殺等語，以致公安局長實肇康亦派員四出嚴爲防範，但至今多日迄未獲一眞贓實犯，其歷經捕獲者，亦率皆嫌疑，旋拘旋釋，而馮之所居以平安無事，其下居之普照寺，因爲其衛隊之大本營，每日派隊把守山門，而山之東麓王母池，亦爲其部下佔居，夜間警戒尤甚，凡關於馮氏之其部下所居之地，附近四週均設衛加崗，警邏密佈，極森嚴，不准遊人駐足，其間即普照寺以上的三陽觀，五賢祠，亦在禁遊之例，際茲夏季炎暑之時，致一班遊山人士皆裹足不前，望山興嘆，僉謂馮氏失去當年平民將軍之風度，殊爲遺憾云，

王四走運 有泰安人名王四者，住泰安西關教場街家道貧寒，以當小工爲生，現年已五十餘歲，在當年曾與馮氏同吃糧當軍當時、二人頗爲相得，及馮氏發跡之後，王四即已早脫離軍籍，以生活，王因不識字，故與馮氏斷絕音問，故迄未得相投，此次聞馮氏來泰，乃以故友資格，屢次求見，皆爲其衛士所阻，後寅緣得普照寺和尚之助，始得轉設法，得與馮氏晤面，見之下，馮氏頗爲念舊，故友重逢，相譚甚歡，王四因言及家境清貧，無以爲生，馮氏當謂曰早知你住在泰安，余來後本想找你，到你家喝碗稀飯，吃個煎餅去來，不想你一寒至此，言下相對喬噓不已，馮當時乃以大洋□元予王，暫爲甘旨之助，王四遂接款，千恩萬謝而去，後馮氏復派員多方考查知王四確係一貧如洗，始又召王四到寺，告以願代爲購地，作其永久生活之資，謂如有賣地者可接其文契，講妥價目後，來寺撥款，王自此去後，聞至今已購安田地十餘畝矣，現尚在繼續添購中，於此人心不古之世，馮氏獨能不忘舊交，周急老友，綈袍之贈，當不能專美於前也，

□ □ □ 「未完」

中風預防法

中風口眼歪斜半身不遂

★肥人老人飲酒人須預防中風

★請試國藥「海藻晶」

風爲百病長

天下有足寒英雄之膽，斷壯士之魂者，「中風」是也，晴天霹靂，平地風濤，倏焉而體軀魁梧，心百萬富翁，氣魄超越之一代偉人，遽而昏倒於地，不省人事，不能發一言遺囑，竟與世長辭，聞者觀者，莫不喟然歎人生之朝露，病變之無常，噫，何病耶，夙指肺癆爲亡國病，則非「中風」而何耶，昔醫家發表，可知全世界人類，因中風而死亡者，今據歐美各國人壽保險業公會調查，每年約達百萬人以上云，今日中國，雖尚無統計表，日本國民凡之七十，又據最近日本政府公佈之死亡統計，約占百分，患中風而死者，無從詳知，然以人口比例計算，則每年中風死者，必不下三千萬人，由此觀之，可知中風病之貽禍人類社會，遠過於肺癆明矣，是以內經云，「風爲百病長」。

肥人多中風

劉河間曰，所謂肥人多中風者，肥則腠理（血管）緻密，而多鬱滯，氣血難以通利，故多卒中也，李東垣曰，凡人年逾五旬，氣衰之際，多有中風之疾，中風者，非外來風邪，乃本氣病也，（詳見本經）按中風（即腦溢血）之原因，蓋因腦血管之破裂，以致血液外溢，壓迫其附近腦部而發生之症狀也，蓋人之血管，譬如橡皮管，常久使用，則失其生理的彈力及潤澤性，而致硬化脆弱，故年老者之血管，容易破裂，且酒之爲物，一入體內，易於別種脂肪酸結合，變成脂肪質之沉着，多使血管硬化破裂，飲酒家之易於中風者，職是故也，蓋「肥人多中風」爲我國醫學上之一大警語，而凡頭大，頸短者，胸闊，腹大，臍深，指豐，手圓，頭後帶橫皺，胃健，善食者，名曰「中風體質」例如故譚延闓先生以身體肥胖致患中風卒是也，

中風之先兆

朱丹溪曰，夫聖人治未病，知未來之疾，此其良也，中風者，必有先兆之證，凡覺大拇指及次指麻木不仁，或手足少力，或飢肉微掣者，此先兆也，三年內必有大風，宜調其營衛，可以預防，凡有血管硬化症者，血壓必高，以引起各種神經障礙症狀，如頭痛，頭暈，耳鳴，視力衰弱，失眠，善忘，手足厥冷，手指顫動，足背浮腫等狀態，皆爲預告中風將發之先兆，然亦有無何等先兆，而於談笑遊樂之時，突然中風昏倒者，此係腦血管破裂而大出血者，半身不遂，不得救，或僥倖不死，亦難免口眼歪斜，可知中風實爲人類最可怖之險症，其症虎疫流毒之烈，不亞於天花，虎疫，然世人皆知預防天花，而不知預防中風，良可慨也。

中風與海藻晶

海藻係海中所產之藻類，藥用以馬尾藻爲良，多產於吾國山東各海岸，味苦鹹，性寒，無毒，有清熱排毒變質之奇功，李時珍曰，「海藻鹹能潤下，寒能洩熱引水，故能消瘰癧結核，痰飲留氣，（如血管硬化）陰潰之堅聚，而除浮腫腳氣，留飲痰氣之濕熱，（如血壓亢進症）使雅氣自小便出也」，（詳見草木綱目）是以李東垣之散腫潰堅湯，以海藻爲君作醫治瘰癧（淋巴腺腫脹）之特效劑，此外如范汪方之海藻酒，及得效方之海藻丸，皆數十年來我國先醫之實驗靈方，今上海佛慈藥廠之改良國藥海藻晶，係根據古傳驗方，以改良調製者，將國藥海藻用科學方法，提煉其精華，醫治中風之偉效，人參再造丸，慶乳動物試驗，及臨床實驗，其效力較諸古方絡丹，金匱續命湯，回春疏風湯，局方排風湯，及最近西藥之血管軟化劑，奏效迅確，有殊勝之功能。

凡藥品果有眞效，則無言能波及四海，不翼可風行宇內，今日社會事情，頗爲複雜，如不宣傳，則無人過問，故宣傳工作，爲不可缺之一事，然誇張鼓吹，虛僞宣傳，皆違背我佛慈悲之精神，故本廠之登報宣傳，實出於不得已，而其主旨不外乎「眞實無安」四字而已，

南無大慈大悲釋迦牟尼佛

佛光牌改良國藥海藻晶 每瓶服六天定價三元 每料（二瓶）大洋六元

注意海藻晶藥理說明書函索奉贈

華商 佛慈大藥廠股份有限公司

總發行：上海仁記路三十五號

華北分發行：青島廣西路二十號

□電話四九一二號

各大藥房 均有代售

（廣西路二十八號原名膠澳英文學社）青島市私立…
學生…作文…
…書 乙班
定印鈔票必須打聽 石印…
誰家具有下列各項 加工精製須要清楚 不使抹糊…
印刷…
南…

東益鐵工廠

本廠自開辦以來歷十餘年專門修理輪船紡紗機械銅鐵細工無不精益求精廠內設有繪圖木型翻砂機器各部俱有專門人才現在製造有八尺大跑床小跑床大小鑽床銑床鑽床菸葉打包機灌腸拌肉機所出各貨無不俱備物美價廉倘蒙賜顧並參觀竭誠歡迎之至

青島甯波路十一號 電話二七三三

本廠啓

患花柳病者注意

啓者醫生對於花柳一科，研究素有心得，診治手術比衆不同，無論淋濁橫玄魚口梅毒下疳，一切腫爛危險大症，均可醫治，定期保愈，並以極安全奧妙之方法，於最短時期調治斷根，永保不發，茲為救濟同胞起見，復由德國購到銀製老六〇六大減毒藥針，其色甚紫，對於花中各種新老梅毒各病無不立見奇效且用之最為舒服毫無大寒大熱現象凡染一切梅毒曾注射六〇六九一四數針不效請速到本社就醫本醫生驗血之後卽着手立奏功效藥資從廉恐未週知特此敬啓

地址黃島路五十三號

花柳醫社董書田啓

律師宋士斌通告

本律師受任理化工廠常年法律顧問嗣後有侵害該工廠之權益者本律師依法盡保護之責特此通告

事務所肥城路十七號 借用電話四六七四

青島中久醫院廣告

病室設備 病室分四等設備雅潔可愛空氣充足光線良好

注意 時屆盛暑時疫流行稍有不慎輒染沉疴如霍亂(虎列拉)細菌痢疾阿米巴痢疾嬰兒瀉肚等本院有鑒於斯特備一切消暑藥品以及治療注射藥針

新聘醫師 本院除原有醫師外特聘自滬校畢業之吳國珍女醫師為本院產婦科主任

治療科目 內科，外科，產婦科，嬰兒科，花柳皮膚科，耳鼻咽喉科，眼科

診治時間 每日上午八時起至下午六時止急病隨到隨診

新法戒煙 鴉片嗎啡海洛英等癮戒除迅速毫無痛苦

地址 江蘇路北口新十二號 電話三八九四號

世傳秘方 肺癆再造丸

五大特效

久咳氣喘	咽喉乾燥	類似肺癆	服用此丸	治咳定喘	保肺生津
哈哈咳嗽	口吐痰沫	此為肺痿	服用此丸	潤肺化痰	培土生金
燥咳胸痛	咳唾血痰	此為肺癰	服用此丸	止血治癰	殺滅癆虫
骨蒸體虛	氣逆聲啞	盜汗潮熱	服用此丸	退熱斂汗	安心定神
久癆虛憊	髓乾精竭	血枯氣弱	服用此丸	益精補血	開胃健脾

青島經理店：膠東大藥房 神州大藥房 延春堂藥號 廣東大藥房 香山堂藥房 長春堂藥店 滄口長生堂

贈送：肺癆指南

樹德堂藥行 總行成都 分行上海

濰縣路中 電話四二七四號

祥雲壽

營業廣告

服爾紗 華絲紗 美齡紗 華爾綢

華爾紗 香雲紗 嗶嘰紗 夏涼綢

國產綢緞 粗細布疋 化粧美品 美麗禮券

花素嗶嘰 日用百貨 純絲線襪 荷蒙惠顧

顧繡禮品 皮包皮箱 各種帽子 竭誠歡迎

三中全會 召集尚無確期

【南京卅一日電】日前報載三中全會將于九月一日召集，記者昨特走訪某中委，叩詢確否，據謂三中全會何日舉行尚未決定，蓋中央全體會議雖係假定為六個月召集一次，但倘有要案待決者，則三個月五個月隨時都可以召集，反之，即六個月，或一年不舉行，可無關係，二中會會係在今年三月舉行，計期因在九月間，惟目前中央各委對此尚無談及，故三中全會之召集尚無確期云云。

言論自由保障法

中政會送立法院訂立條例

【南京卅一日電】中央為保障法內言論制裁法外言論起見，故特推定陳唐二委員根據項原則起草保障辦洋，茲該法已經中政會法制組審查完竣，業於前日送往立法院審查，並訂立條件，其名稱是否稱為言論自由保障法，則取決於立法院，一俟條例訂妥後，即呈復中政會通過公布施行云。

立法院會議

警察名稱無修正必要

【南京三十一日電】立法院卅日上午八時開第一九五次會議，出席委員羅鼎等三十餘人，主席邵元冲，祕書長張維翰，討論事項：一，中央政治會議第三一七次會議決議修正僑務委員會組織法第二條條文交立法院函經國民政府交本院併案議決，修正通過，本院法制委員會報告審查改正警察名稱案，議決，無修正之必要。

實長陳公博 病未痊愈

【南京三十一日電】實長陳公博病未痊愈，續假三日，該部總務司長梅哲之今晚赴滬謁陳報告部務。

校長會議議案

教朱召各司長開會審查

【南京三十一日電】教育部時召開專科以上校長會議之各議決案，因當時出席各人，以是項議案關係全國整個教育至鉅，非經集思廣益之研究，難收完善之功，爰於閉會時將各議案再行分發各學校，以便由各校教職員等根據其平時我國現在教育之觀察情形發揮意見，彙送教部，然而由教部綜合各方意見決定，通令施行，茲教部長朱家驊為慎重計，亦特於昨日上午十時召集各司司長及秘書等在教部開審查會，審查各案之應如何修改，俾便將來各校將各案送部時易於着手，至十二時始散云。

繁榮千佛山

張紹堂張鴻烈會商計劃造成一天然公園

【濟南快信云】濟南市為山東省會首善之區，古名歷下，綰南北之中樞，有千佛山，大明湖，等名勝，近年交通便利，時有中外人士蒞臨遊歷觀賞，山東省政府祕書長張紹堂，建設廳長張鴻烈，鑒於千佛山天然風景固佳，惟缺少蒔花點綴，因交通欠便利，實為美中不足，特加以人工改造，使增進繁榮，將山上房屋加以修葺，並擬徵求花草，成一天然公園，規定將所徵花木，將贈花人姓名編製册簿，並於花木上加以綠地紅字小牌，以誌紀念，現在已開始飭工，加設電話中云。

熱與雨

月來酷熱井中已無水可汲 倘再不下雨秋收將蒙影響

【南京卅一日電】本京自月初以來，天氣酷熱，每日火傘高張，室內溫度常在九十六度與九十八度之間，一般人莫不揮汗叫熱，且二十餘日來未下絲毫雨點，最近因水增加，致市民特為生活的唯一公私井，經無水可汲，大鬧水荒，並據鄉人談，近日地勢高之田中乾旱奇甚，倘再不下雨，恐秋收將蒙影響，故目前望雨之切，城市鄉村實同具一心云。

陳興漢抵京

至鐵部商要公後當晚返滬

【南京卅一日電】京滬路局長陳興漢三十日晨赴京至鐵部商有要公後當晚將返滬。

蘇常小樂園點心酒飯店廣告

北平路洪泰市場二層樓

敝店特由蘇常聘來名師專製燒烤煎炒並各種粗細點心花露名酒諸色麵飯無不俱備南北可口價廉物美對於衛生清潔尤格外注意房內空氣清爽堂倌招待週到應用器具無不隨時消毒以重惠顧諸君之健康倘望惠臨指教請來嘗嘗好否茲將各種點心盤菜炒菜略述於後

常州：肉包子 蔥油酥餅 豆沙酥餅 菜肉混沌 淨素包子 綢紗混沌 三鮮大麵

常州：湯包 燒賣 雞餃 水餃 鍋貼 泡飯 炒麵

蘇常：燻鴨 糟雞 糟肉 燻魚 白雞 硝肉 鱔魚

炒菜種類很多 不及一一細載

新添上海沙鍋混沌雞

小樂園謹啟

注意

美術畫家孫可樑 孫燕林 今由天津來青精各種照像佈景參尊 價廉 諸君如有指教定畫者或願現購者 請臨駕遼甯路一二三號接洽可也

天光照像館主人啓

謹將本行地產營業方針公告各界人士

本行為房地產買賣。兩方交易之中。介僅取極微之佣金。作為本行主要進益。本行非必要時。概不自購地產。以免與主顧利益衝突。此乃本行確定不變之方針。專為主顧謀福利。而絕對不與主顧略有利益衝突也。

茲有會泉路。福山路。龍江路。榮城路。黃海路。及大批大批上等地產。及優等房屋。割愛出售。合意者請駕臨本行或函約趨談亦可。

聯益建業華行

青島中山路交通銀行四樓五號

南洋兄弟烟草股份有限公司分派股利及換給新股票公告

本公司第十二屆股利自國歷七月十一日起在上海東西華德路七百八十六號本總公司及香港鵝頸橋本公司開派屆時請攜息摺就近到領(除汕粵南洋各埠應就近委託該地分公司寄滬照領外)所有天津濟南青島遼甯漢口廈門福州等埠可就近委託該處分公司寄滬照領上海派息除星期日外午前九時至十一時半午後二時至四時半止至換給新股票亦依照上列地點及時間茲將辦法列下

一、各股東換取新股票須將股票息摺一併交到本公司(或上列分公司)先給臨時收條俟本公司將新股票填妥時再按址通知憑臨時收條發給新股票

一、本公司新股票分一股五股十股五十股一百股五百股六種各股東在換取新股票時繳回舊股票息摺照原有股數可預指定換每種股票若干張俾憑辦理

一、本次換給新股票均按原有戶名填發如須改名仍照向日過戶手續辦理

一、換給新股票至遲至廿二年一月卅日為限如過期不換本公司得依照公司法第一百九十八條之規定將其股份拍賣以實得金額給還該股東

救國必先強身

有健全之精神。始有偉大之事業

泰和麥精魚肝油

配製精良芬芳可口 補血強身潤肺止咳

上海泰和西藥公司發行

暴日侵我東北，焚殺擄掠，無所不為，舉國全國奮抗，仍不知改，其所敢如此者，輕視我國貧弱耳，故目前救國良策，最重要莫如有強健之體魄，以任艱巨，鱉魚肝油產自挪威，能濟血療虛，尤專治肺，凡咳嗽氣喘咯血，痰壅，癆瘵，服之神效，婦女小兒血虧，功效奇調，不見失精，功能助消化，麥精潤肺與化痰，能化魚肝油合製成劑，相得益彰，功效倍蓰。濟和麥精魚肝油，係用國產麥精以最新科學方法配製，芬芳可口，優待顧客，批發從廉，國人志士，欲救國強種，成大事業者，請速購服。

外埠經售處：城陽 精善堂　膠州 同濟醫院

本埠經售處：共和大藥房(中山路)　德生大藥房(台東鎮)　青華大藥房(河南路)　海功藥房(台東鎮)

山東青島總經理漢美大藥房 四方路十六號 電話三五〇八號

暑光之下。草帽最當。欲要時式美而愛。就購壽星牌的草帽戴。

出品精良。價錢至廉。應用俱備。歡迎參觀。

益聚和帽莊啟 青島高密路 電話四二八〇號

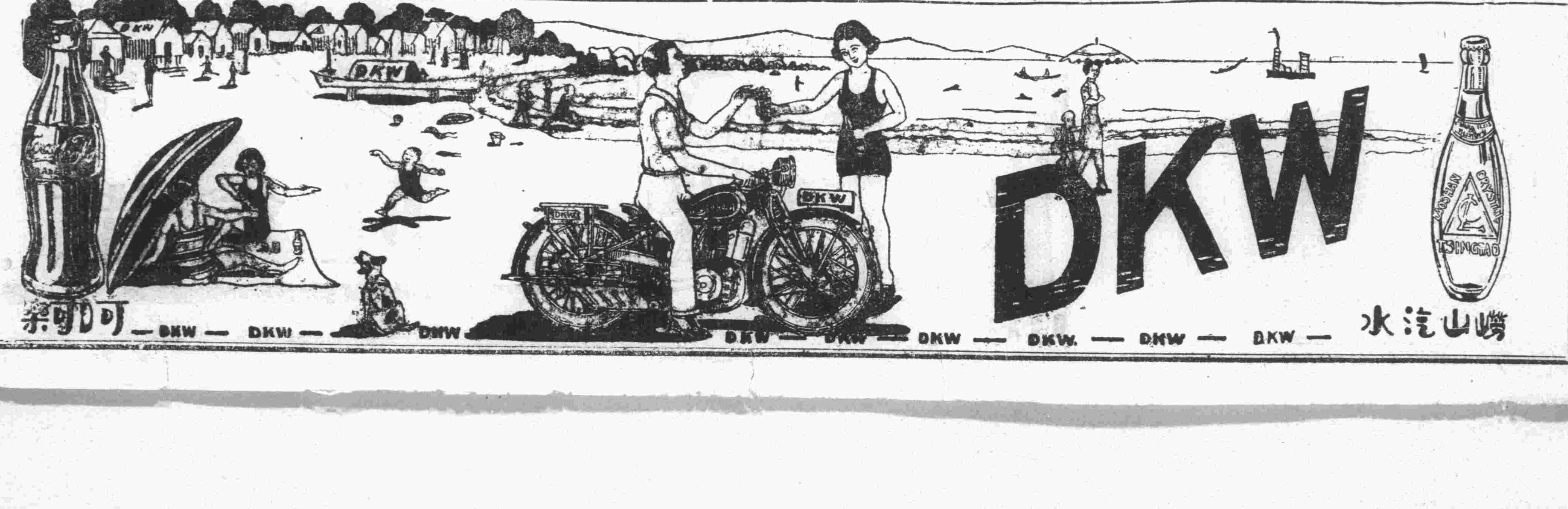

詳章取閱 甲十較準表解英文法(教者自著)英文應用文等 丙班英語模範讀本第二冊英文法初步(教者自著)丁班英語模範讀本第一冊 假日外)六時至十時每班以一小時為一點(某某在班臨時排定)

學費注意 乙班每月三元五角 丙班每月三元 丁班每月二元五角

本社承譯各種漢英文件價目面議

上課時間 每晚(除星期日及假

紙張 ……具有上列各項完備無缺者只有 信用 不致延誤……須要可靠……

大局 ……八四號

光彩耀目顏色……賜顧無任歡迎 二十九日起每日下午八時以後十時……開設膠州路廿一號

成文堂書局廣告

敬啓者本號自開辦以來深蒙各界歡迎……

天寶銀樓

專售上字十足赤金精製金銀首飾

北平路　萬寶銀樓

欲辦十足赤金加色紋……

青島市政府購辦委員會通告第九七號

為通告事本會現……商標辦財政局建築小港魚菜市場各商有願承辦者可自本年七月二十九……

青島市政府購辦委員會通告第九六號

為通告事本會現擬招商修理港務局一號載泥船各商有願承辦……

上咳金丹

青島國貨商場三樓　振華百貨商店經理

止咳金丹經驗宏富用藥穩貼恆起他醫束手他藥無效
之咳嗽病富貴人士祗收藥本如不靈驗退藥還銀貧寒
㽵索不取分文∴藥房本造福之懷抱作病海之慈航廣聘
中西醫士參酌純正藥品潛心研究十載於茲收取藥汁之
精華發明止咳金丹投合人人體質無論新久咳嗽均能
立服立止男女老幼四時咸宜凡百咳嗽惟服此丹不必忌口
飲食有味胃量加增咳嗽斷根功效神奇

【誓言】
欲試此丹之功效請暫停他種咳嗽藥則功效立見倘服
此丹而不能止咳停喩平喘順氣者即退藥還洋本藥
房信守誓言決不推諉與他家賣藥不同故無出門不退之
惡習

【附言】
當未曾發行之前贈送男女各界實驗一千餘人服丸
之後不滿三分鐘個個咳止喩停痰多者其痰自消雖多
年咳嗽服無不愈

義興國產汽水

愛國諸君若喝

!!!即得空前未有之大贈券
!!!眞正破天荒的大機會到了

啓者敝廠本愛國精誠受各方推戴不惜血本犧牲打倒
舶來物品特製贈券二千張凡積有敝廠汽水瓶蓋六十
個者即兌換敝廠贈券一張以酬答諸君提倡國貨之
雅意倘自一號至兩千號換清時即當衆開彩

注意換券日期

訂於七月廿五日起即任本廠實行兌券開獎日期另為登報預告

▲贈券得彩物品列後▼

頭獎一張	得德國脚踏車一輛價值七十元
二獎一張	得雙騎馬金手表一只價值三十五元
三獎一張	得西式六號座鐘一架價值二十五元
四獎一張	得馬牌座鐘一架價值十五元
五至十獎共六張	每張得玻璃台鐘一架每架價值四元五角
十一至卅獎共廿張	每張得國貨新式磁盆一個每個價值九角

外備長條毛巾壹仟條美人畫壹仟張凡有不得獎之號頭者可換美人畫一張或毛巾一條

青島　義興汽水工廠啓

地址：冠縣路四號　電話：四六〇二號

婦女破血丹

此丹專治婦女經閉不通數月不見氣聚裹血左條右塊
肚大成形乾血癆症鬼邪胎死腹內不下一切雜疾隱病
實與婦女生命有關此丹只用一付其病立下重者三付
百病化為血水元氣無傷百發百準孕婦忌服每付三元

調經止帶丸

一盒保好無效退洋婦女白帶久而最傷元氣月經因之不調百病
因之而生面黃肌瘦飲食無味有時燒冷腰腿酸痛頭暈肚痛赤白
帶下一盒保好常服延年每盒二元

久淋白濁丸

此丸治淋神藥無論新久白濁下淋精糊馬口尿道刺疼
小便頻數風毒邪熱便白淋血塞溼下注淋後偏墜虛淋
老濁常年不斷凡淋病用過千方百藥治不好洗療注
無效此丸只用一盒即愈百發百中　每付七角五分每。

消毒大王一掃丸

盒二元　外埠函購各藥加郵二角　信寄濟南大仁堂
效驗如神一盒全愈此丸效力非常之大凡是男婦染毒
之病發生軟硬下疳腫痛毒串筋骨疼老毒不清漤毒不
打針無效即服此丸其毒並從二便消出一掃清完永遠
淨皮膚瘡癬一切新舊毒病遍治不好
除根每盒二元

青島分銷處
德祥盛：膠州路六號
萬春堂：高密路六十九號
福海藥房：黃島路中間十六號
恩豐永；博山路中間路西六十三號

北京　大仁堂大藥房　開設濟南小緯六路北口
外埠函購加郵二角信寄濟南大仁堂

果乃克淋

GONACRINE

男女各項淋濁　無論若何凶險　用「果乃克淋」行靜脈注射　立起沉疴　無有出其右者

購者請注意認明　失之毫厘　差以千里　萬勿少有忽略

中國總經理　上海　天津　漢口　法商立興洋行

分經理　青島　濟南　亨利洋行　惠東大藥房

明華商業儲蓄銀行

營業要目：押匯　放款　存款　匯兌　儲蓄　經租　保管　信託

通匯地點：漢口　天津　上海　北平　杭州　蘇州　寧波　南京　紹興　無錫

行址　中山路四十二號

電話　五一四七　五一四八

請吸最上國貨香煙

馬鈴牌香煙

中國華昇煙公司出品

大號紅四鈴牌香煙

中國華昇煙公司出品

啓者敝號經理之馬鈴牌香烟品質純淨售價低廉早蒙各界諸君稱許無任感激現敝號再將紅四鈴香烟加以改良烟味香醇適口製造精益求精並將獎券取消改售每筒二角五分每元三筒以答惠顧雅意各界諸君尚希垂察焉

青島代理　元盛裕　市場二路電話四二六三
德祥誠　東鎮　台東五路

中國華昇煙草公司山東全省總經理　源祥號　電話二五八一

STOVARSOL　斯多凡耳所

專治　痢疾　瘧疾　梅毒　腸蟲　比昂

內服藥片　用法簡便　功效迅速　靈驗無比

中國總經理　上海　天津　漢口　法商立興洋行

分經理　青島　濟南　亨利洋行　惠東大藥房

齷齪之物　食之危險

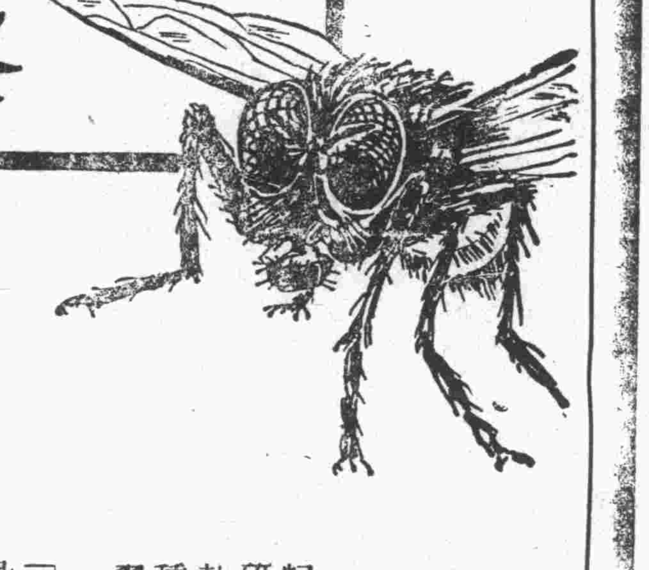

齷齪蒼蠅。傳染毒菌。據科學研究之證明。蠅類能傳播猩紅熱、小兒痢疾、腸熱症、及種種致命之病症。故死神可隨蠅翼而入君家。在蒼蠅未殺以前。曷其速先殺之。「飛力脫」殺滅蒼蠅、蚊蟲、跳蝨、螞蟻、蛀蟲、臭蟲、蟑螂、及其卵子。於蟲類足以致命。於吾人毫無妨害。用法甚易。並不污損物件。請勿與他種殺蟲藥水相混亂。

認明黑帶黃綁上之兵士為記

飛力脫　殺蟲藥水

FLIT

REG TRADE MARK

新奇發明

會仁花柳醫院

手術敏捷……診資低廉

青市醫院林立觸目皆是而富於經驗者實少多以魚目混珠使患者受僞□辦本醫師專花柳一科除根最難故特悉心研究多年而對花柳一科頗有心得無論新舊白濁下疳魚口以及其他至危極險之症用最新科學療法保無痛苦能於最短期間除毒治根保不復發患花柳同胞請速來鄙院就醫早脫苦海

▲注射六〇六每針三元至五元
▲注射淋藥針一元至四元
▲注射橫痃藥針一元至四元
▲驗血三元
▲顯微鏡檢察二元

醫學士李會仁謹啓

院址　冠縣路一〇二號

延年益壽

SANATOGEN

The True Tonic-Food

散拿吐瑾延年益壽粉。非神話藥。所含燐與蛋白。無人不知。惟其滋補能力特大。不獨強身體。更可增腦力。故凡血衰腦弱胃呆失眠心神不安一切虛損皆善治之。婦孺老人服之尤妙。名曰延年益壽。十分確當。(六)

各大藥房均有出售

柏林華發大藥房精製

中國美最時洋行經理

散拿吐瑾

價目照舊　底片每捲加多二張

柯達不鬈軟片與柯達萬利軟片

一百二十號（二寸四分之一×三寸四分之一）

一百十六號（二寸半×四寸四分之一）

今後每卷加多二張　由六張加爲八張

但定價照舊。絲毫不增。此好消息。當爲攝影同好所歡迎也。從此君出六張底片之代價。可得八張照片之機會。請卽購柯達萬利軟片一卷。用此軟片可在蔭處或陰天。攝得極清晰之快照。每張底片。定可滿意。況今定價不加。每卷可多得底片二張。柯達不鬈軟片亦然。

各柯達經理處均有出售

美商柯達公司啓

分公司　上海圓明園路廿四號　天津英界中道一百卅號　香港德輔道中六十七號

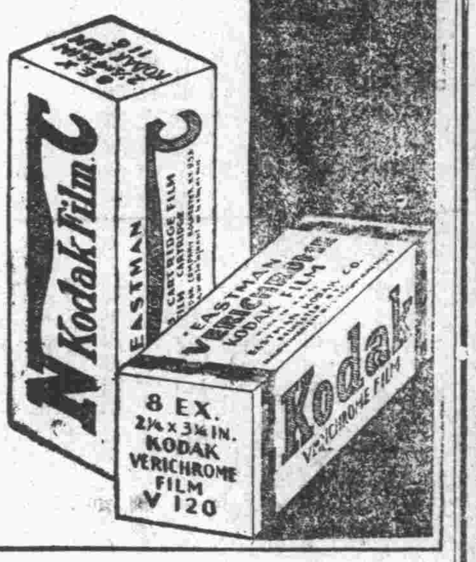

Verichrome

武下房產公司

抵押放款　不動房產　有號電話

短期抵押　利息低廉　手續捷便

辦理週到　轉辦買賣　房產土地

有號電話　過戶登記　讓租房屋

領租房屋　如蒙光顧　無任歡迎

青島曲阜路十九號　電話五〇一八

掃清梅毒根源

快來注射最新發明神效藥針

魚口藥針　紅腫高大疼痛難忍行動不便無論雙單只要不化膿注射一針立時止痛保險一星期完全消散不用開刀

下疳藥針　紅腫潰爛百藥不效久治不癒無論輕重卽包皮腫脹內流膿汁痛痒難堪者一經注射此藥立卽止膿止痛消腫生肌封口

淋濁藥針　此藥乃最新治淋聖劑神效無比新者白濁注射此藥無不立見功效卽數年不癒之老淋濁一經注射亦可限期除根

平度路二十二號　東陽醫院醫師李東陽啓

請用最上等阿測特潤牌生菜油

本行經理之阿測特潤牌生菜油品質純潔味香適口食品烹飪最爲合用化學濾淨上等清油各種美麗裝筒無不俱備物美價廉倘蒙賜顧竭誠歡迎之至

山東省總經理共和泰平洋行

青島浙江路十號　電話四七五五號

青島華北醫院

患者之便利更用新法戒除鴉片嗎啡等癮限期出院毫無痛苦收費從廉

敬啓者敝院開幕以來頗蒙各界所推許復力求完備擴充病室添加醫器械電機及其他電療器具應有盡有增招男女護士切實訓練以謀

治療科目——茲將診療科目等項列後——內外科皮膚花柳科耳鼻咽喉科婦科小兒科眼科

治療時間——每日上午八時至下午八時急症隨到隨診

收費簡章——病室每日二元至五元服藥飲食在內出診市內兩元市外酌加夜間加倍門診掛號費診斷費一概豁免驗血二元電療一元

院址冠縣路中間八十七號　借用電話二六〇一

欲請接生者注意

茲有產科專家王女士遠藤。精通華語。曾在日本產科學校畢業及各大醫院實習甚久。在本埠開亦懸業數載。經驗宏富。手術靈敏。遇有難產。尤爲專長。現住廣西路二十七號樓。電話四七五九號

醫目重明奇藥三種

神妙點雲散　目生雲翳白膜蘿蔔花遮滿目睛失明四五十年之久用擦此散數日復明如初

立止目疼散　幾十年之目患火朦或眼疔腫眼畏光流淚疼癢諸症用擦此散數日完全可好

消障明目膏　半生公事勞碌肝經火旺虛火上升目患赤疼癢爛紅筋努肉畏光流淚用擦此膏數日痊癒

此三藥實能令幾十年之瞽目復明如初其妙不可思議雖取藥資多半慈善性質願同胞盡撥雲霧而見青天亦使世界知我中華有此不可思議之特色國產誠古今難遇之機患者盡急購試之

青島代銷商號

中華棧　長盛源　萬康祥　回春堂　長盛泰　合和棧

河南路　雲門路　西鎮　高密路　龍門路　天津路

協源盛　廣順和　裕興祥　復華號　協蚨祥　義順塘

中山路　金鄉路　河南路　中山路　濰縣路　台東三路

壽世堂　東盛義　華北藥房　益順永　裕盛祥　泰東藥房

東鎮　博山路　冠縣路　河北路　膠東路　朝陽路

各省縣鎮皆有代理處

烟台西南河後街七十七號育明堂藥房秘製

感謝名醫裴星川先生

鄙人身體素弱陰分尤虧日前偶染猩紅熱症熱毒內陷以致喉爛神昏羣醫束手自分已無生望幸蒙友人介紹至中醫裴星川先生診視據云決按時服藥旬日後定可收功當時疑信參半而服藥後果有奇效至期全愈斷友人談及又悉先生係世名醫而又博學多才凡一切男婦小兒內科病症無不精通對於時疫沙疹尤有特別經驗藥能下咽者卽可轉危爲安此誠當代國手一方福星鄙人感恩再造愧無以報謹登報端以播神術尤望各界同病者幸弗交臂失之　河南路貨商場二樓美霞緞店趙煜南謹啓

有此爛手猩紅熱無須畏矣

診例　診門一元出診二元貧病送診　診察所現一於高密路永樂堂電話二八一〇時間午前門診午後出診　掛號時間限定午前

棕欖香皂

剪紙圖畫揭曉廣告

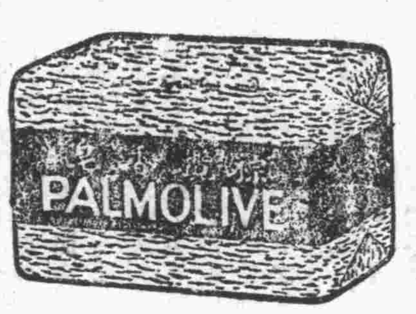

本公司徵求之剪紙圖案畫來稿異常擁擠琳琅滿目美不勝收本公司爲鄭重起見特請

上海聯合廣告公司經理陸梅僧先生

上海聯合廣告公司美術部主任王鶯先生

爲評判員會同本公司華經理馬伯樂先生評判甲乙茲經判定名次如下

第一獎一人　上海城內方浜路雲祥里一號孫宗文　得獎金洋二十元

第二獎二人　香港和興西街十一號地下仁興行蔡英庭　江蘇六合谷譽厚徐松山　各得獎金洋十元

第三獎五人　北平瞿鴻亮　浙江寧海趙孫哥　山西介休李林丹　上海王迺　上海洪浦　各得獎金洋五元

第四獎十人　李林丹　杭州顧容展　浙江富陽暴光鈞　河南周口高瑞□　以上各得獎金洋二元　江蘇溧陽孫香圃　山西太谷閻桂芳　蘇州鄭瑾因　浙江浦關家傑　蘇州鍾慎寄　上海宋廉　山西介休

第五獎十五人　天津寶宗浩　上海沈五臣　煙台張應久　山西省府方樂立　溫州吳萬夫　臺灣方慕鐫女士　上海李□生　杭州杜捧芳　蘇州鄭覺因　蘇州十餘壹　灌鳴皋　上海顧不問　川沙戚懷忠　臨浦俞壽民　上海□□　常州樹霞　以上各得獎金洋一元

第六獎一百四十四人　[illegible]　以上各得棕欖香皂一塊

凡本埠得獎者請卽日携帶圖章駕臨敝公司領取獎品　外埠由敝公司交郵寄奉以來稿圖書或簽字爲憑

美商上海棕欖公司啓

中國利興烟公司出品

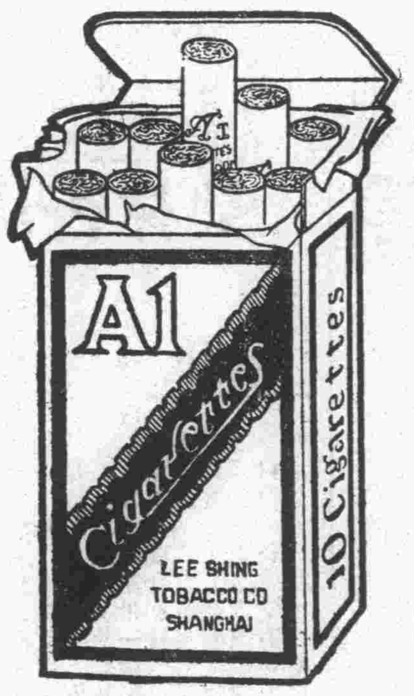

▲高朋雅集　▲一見如故

▲名烟傑出　▲一吸便知

青島海昌煙行總經理

泰安路一號　電話二八八九

喝嶗山汽水諸君請注意！

凡積有此式用過汽水瓶蓋八十個者

可兌換敝公司獎券壹張得獎號碼共壹百九十張各種精美獎品皆列於市中山路亭得利鐘表行窗內如欲參觀者請至該處

兌換獎劵期間本年八月一號起至換滿時爲止開獎日期及地點當再登報聲明

青島勞山汽水公司啓

LAOSHAN PEARL　Sweet Water

膠濟鐵路管理局特字第一二二五號標招商承辦汽油廣告

本局現奉鐵道部批准標購汽油二二四八桶如願承辦者可向本局材料處採辦課領取投標詳細章程此項標函限於八月十八日上午十時以前送到卽於是時在本局當衆開標過期標函概作無效特此廣告

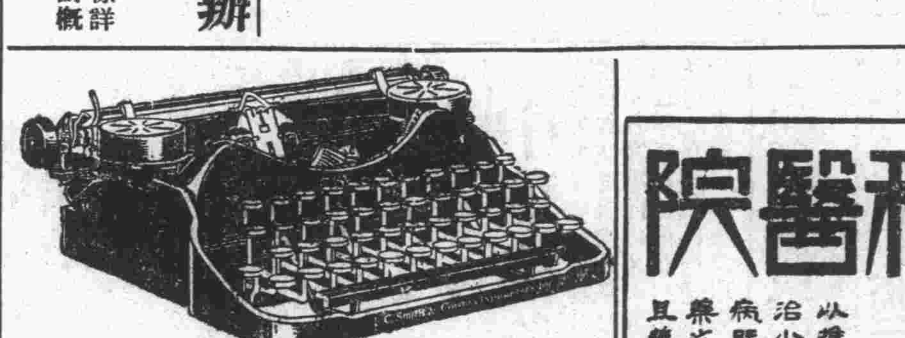

本行經理美國納保險造紙廠各種紙張紙色鮮明物質優良各色紙料一律保險老牌百敵勝膠水，其力最大最耐久，其味極香極衛生，物美價廉，零售批發，無任歡迎，代銷處曲阜路天主堂印書局

青島總經理取引所對門齊燕會館上首　電話二九一六號　館陶路十五號

華德打字機器兼文具行謹啓

琴園貝科醫院

以推拿法治小兒百病既無服藥之危險且獲速效

門診　午前九時至午一時診費一元　出診　午後一時至五時診費二元車費在外遠道另議

肥城路三十八號　電話四四七六號

美術製版社

如蒙惠顧　無任歡迎

青島李村路五十三號

長春天德信營口天德信哈爾濱天德信大連天德信總鑄造廠遼甯小北門裏振信鉛字局謹啓　電話四〇五四

地址小抱島錦州路北頭　分辦公處在平度路一號

魯東印刷社廣告

華洋信封，簿記信箋，摺式支票，商標，說雜誌，單據股票，傳單鈔票

東平路嘉祥路角　本社主任啓　電話五〇八六

介紹良醫

李君潤山、王君燦雲二先生係膠東宿儒研究醫術數十年李先生爲兒科聖手凡治小兒外感內傷時疫痧疹諸症無不着手成春王先生爲大方脈巨擘凡內外兩科及疑難等症一經診治無不立見奇效數年之間活人無算同人等知之有素特此登報介紹二先生均寓天津路震東大藥房

趙海秋　薛鵬吾　于免齋　于文謨　呂曰生　于鶴亭　王子元　梁伯訓　林閱生　車建續　仝啓

論遺精

遺精之原因　後虛弱，脊髓癆初起等
遺精之變症　記憶力薄弱，精冷，
遺精之治法

遺精之由來，因手淫，情慾興奮，睡眠中膀胱緊滿，陰部激刺，重病，遂成[illegible]後遺精。既患遺[illegible]，若不速治，遂變成貧血，頭重，心悸，胸悶，羸疲，倦怠，精薄，精枯，等症。欲治遺精，須先知精之出處，按精由睾丸製成，由輸精管，導蓄於精囊，生在膀胱底之兩側，囊下有厚膜構成之射精管，開口於尿道，專司洩精者也，服神聖固精丸，能增大精囊之蓄收量，鞏固射精管之守護力，雖受劇烈刺戟，而精關小啓，並能祛除一切精系衰弱，補助睾丸之製精機，故患遺精病者，若服神聖固精丸一二瓶，即可見效，不獨精液濃厚，且生殖力亦十分發達。

每瓶大洋一元二角

金斗神聖堂虔製

青島總經理神州大藥房　李村路總店　天津路支店
濟南經售處緯五路神州大藥房

胃呆　腹脹　氣悶　積滯　噎嗝
作酸　嘔吐　肝胃　氣痛　食不消
化等症　請速服……

神良氏活胃錠

自然各病皆癒！

蓋食飯爲養生之至寶　若食不消化　百病叢生　而身體日漸瘦弱　故欲身體強壯　健脾開胃　則活胃錠爲不可或缺之藥

每瓶大洋壹元

神良氏藥廠發行
青島神州大藥房經售

附設 神州醫院診病簡章　州大藥房「李村路」

一、統治內，外，耳，目，口，鼻，咽喉，皮膚，花柳，婦人，小兒，等科。
一、診病時間，每日上午八時至下午六時星期照常，
一、門診費免收，市內出診費二元，夜間加倍。
一、注射消血藥針，有二元及四元五角兩種，

善治淋濁

本院精醫白濁，性質慈善，醫法精良，無論新老白濁，均可限期治癒，新淋注射三針，老淋注射四五針，信用擔保，不效還洋，每針有三四元兩種，更爲便利患淋諸君起見，每晚六至八時照常診病，星期日照常，

醫師　張松巖　藥師　張國良　產婦科女醫師　丁孝娥　電話二一九六號

譚抒眞教授提琴

地址　龍山路新十八號
時間　面訂
學費　每週一小時者月費十元　每週二小時者月費二十元　初學者一小時可分作兩次學習
教授法　單人教授不分班次

介紹推拿名醫

王誠齋醫士向在津滬汴陝專心研究推拿手術爲治病入頗著奇效凡偏正頭痛風火牙痛一切喉症四肢麻木跌打損傷癱瘓血滯水積氣積氣結以及感冒風寒身體疲勞精神委頓無論男女老幼素爲……

福……　專售洋廣雜貨化妝香物……時用品……彩鳳……

廣瀨小兒科醫院

本院專治小兒雜症及多年不愈痛諸症均負責治

大華飯店

中山路青島　電話一三三二號

啓者本店自客秋開幕以來荷蒙各界贊美譽斐日見興盛本主人亦益加研究求進步……

再顧黃鶴樓漫記

明明自漢口寄

(一)話頭

昨晚由友人秦君相約，專誠過江到武昌去遊覽的；今天却是奉了上峯的命令，派我到湖北省立實驗民衆教育館公幹，於是便借公濟私，又得再度瞻仰這徒有虛名的黃鶴樓了。

(二)樓前

泛泛的江流，漸漸把黃鶴樓頭的石磯淹沒下去了；石磯旁邊的石階，也不願和這常帶着兇殺之氣的老天打照面，一級一級埋藏在水底！我想去年嘗到水災之苦的人們，他們見到這一種現象，他們的感想一定不會和我相同的。

(三)樓上

在西下的夕陽影裏，紅綠的，標鮮競豔，光彩奪目的幾個遊客，把許多人的眼睛以及生着眼睛的腦袋，沒規律地被她們吸引得南北東西亂搖亂擺。那譏笑的聲音，映襯着潺潺的流水，別有一番情境。那當然是不問不知的，江水兇濕的恐怖，早在他們的意識之外的了。

(四)虛譽

所謂名勝也者，其價值原來都是在不忠實的遊記式的書本子上面寫寫罷了的。「見面不如聞名」這句話，雖然你遊覽過每一個中國名勝之後一定有的感想，但是遊覽過黃鶴樓的，那種失望的印象，也許更形深刻些！講到黃鶴樓的歷史，自從晉唐以來，文人墨士，寫得何等聲勢！何等壯麗！我今天到這裏拜訪了它，真不禁使我脫口而出，歎一聲：「黃鶴樓原來如此！」

(五)古跡

秦君是熟於此間掌故的人，據他說：黃鶴樓自從前清遭火焚之後，早已有名無實，僅是一個歷史上的名詞了。現在所存的，僅有奧略樓，孔明燈（即石塔），舊黃鶴樓的銅頂，王羲之的「鵝」字碑，以及鄭板橋的書畫等碑，至於蛇山頂上的抱膝亭，那是後來人所造的，不能算是古跡了。

(六)茶館

或許是因爲天氣炎熱的緣故，茶館裏把賣茶的棹凳椅子等，都擺在外面的空地方，一排排的排列着。喝茶的少女，有說有笑，儼然像一種活的陳列品，任那來去走動的遊人參觀。

(七)卜筮星相

黃鶴樓特別發達的營業，依我看來要算是卜上相業了，大概估計起來，上上下下倒有二十家左右，（算命攤子除外）那些術士們，爲競爭營業起見，都做了許多自誇爲神仙的招牌。他們拉生意的手段，先以送談手相或拿送測字爲餌，祇要你攏了他們的桌案，不愁你不三角五角一元二元的拿出；如果碰着機會，一次十元八元被他們敲詐去的也有。

(八)照相館

照相館大約有七八家，除顯眞，萃光，品芳三家規模較大，較爲像些營業之外，其他的就他們的外表看起來，一望而知是沒有什麼生意的，有幾家，簡直就是準備關門的樣子。

(九)其他

除以上所述而外，還有彈子房一處，及應時令而開的飲冰室數處。又一作小本生意的很多。更有不少的乞丐，常常跟在遊人後面討錢。並且，尚有賣淫詞小說唱本及違禁照片的書販到各茶館裏去兜攬生意。

(十)語尾

所謂「黃鶴樓」，從它的內容外貌各方面看起來，我覺得實在找不出歷史的意義或社會的價值出來！說它是一個時代的文物之代表罷，那末這個時代經過去的了；而且樓的本身早已失却歷史的意義，（今日之黃鶴樓，早非昔日之黃鶴樓矣）當然沒有什麼文物的價值可言！說它是一個地方的景色之點綴罷，那末那個破舊醜陋的江樓，形形色色，花花絮絮的完全象徵着一個落伍的頹廢的中國，社會而已，也無點綴景色之重要的用處！所以在我觀感中的黃鶴樓，它所給與我的印象，僅是沈悶和無聊罷了！

交行儲蓄部 今日開幕

本市交通銀行創辦儲蓄部一節，已誌各報，茲聞該部已購置本市冠縣路九三至九四號堅固樓房，作爲儲蓄支部之用，一切籌備，業已就緒定於今日（一日）正式開幕云。（模）

全國鐵路協會年會 改九月間舉行

函路局該會會員知照

全國鐵路協會年會，原定於七月間舉行，旋因事展期，膠路局昨接該會來函，定於九月中開會，請轉知各會員知照，茲將原函錄下，逕啓者，本會第二十一年年會，已改期九月在京舉行，凡本會會員，如有宏謀卓見，務請提出議案，於八月三十一日以前，逕寄南京金川門十號本會，以便列入議程討論，是爲至盼云。（新聞社）

紡織業產業工會 昨開理事會

社會局派陳克曜參加

本市四方區紡織業產業工會，於昨日（三十日）上午十時開理事會，呈請社會局派員指導，該局當派第二科勞動股主任陳克曜參加，如儀開會，主席報告發起參加廢戰運動情形，參加人報告辦理指導隆興紗廠工人儲蓄經過情形頗詳，並決議重要事項三項，一、推朱子衛，閻慶餘兩理事，爲本市勞資事議仲裁委員，呈請社會局核轉，二、推李廉修，董玉銘，劉陞三，高振德，閻慶餘，朱子衛，審核本年度上半年會計賬目，三、推閻慶餘，王茂亭，林慶美，李廉修，朱子衛，劉陞三，董玉銘，出席本市工界參加廢戰運動第二次會議。（模）

社會公安兩局 會銜佈告嚴禁畜婢

已畜者限令滿十八歲即爲擇配
在未擇配期間酌令受相當教育
——未畜者不得再畜違者罰辦——

畜養婢女爲舊時不良習慣，由社會公安兩局，會同嚴禁，並限令畜婢各戶，成年者即爲擇配，在未擇配期間，不得虐待，並須令受相當教育，現該兩局已會銜布告遵照，茲探錄其布告如下：

爲布告事，查畜養婢女爲舊時不良習慣，處茲男女平權之世，此種陋習，不特有背人道，抑且爲社會之污點，合行會銜布告，仰本市民衆，一體知悉，凡畜養婢女者，限令滿十八歲，即未擇配，在未擇配期間，不得虐待，並須酌令受相當教育，其未經養有婢女者，不得再有畜婢情事，經此次布告之後，倘有故違，一經查出，定予懲罰，其各遵照，切切勿違，此布。（模）

公安六分局 夤夜巡防

本市公安第六分局，近因即墨流亭一帶，匪徒迭起，時出搶劫架票情事，陳局長爲嚴密防患計，特擬每夜早一點餘，由部內率大部警士，出發至狗塔埠，再分往下莊，黃埠，女姑等處巡防云。（幹）

英人鄂方智 行將來青 遊歷傳教

市府現准北平市府函，以現有英國人鄂方智等二人，因遊歷傳教或經過回國，擬前往貴市，俟該等到達時，請將其攜帶之護照，加印發還，並希飭屬照約保護等情，聞市府准函後，當即令飭公安局飭屬遵照辦理云。（新聞社）

青大學生 甄別完竣

計除名學生六十五名

青島大學校長楊振聲自返青後，即組織甄別學生委員會，於日前實行甄別一節，已誌各報，茲據該校關係人談，甄別事宜，業已完竣，甄別結果，計不合格者六十五名，已分別通知除名，其餘甄別合格者，准其繼續上學，亦已分別函知，開學時到校上課云。

萬國體育會 大香檳賽

頭獎二〇五五號　獎洋二萬七千元

昨日萬國體育會大香檳賽，頭馬爲好萊塢，騎師倪大，非洲王完全敗績，茲錄得獎號碼於次：

頭獎　二〇五五號　獎洋二七〇三〇．五元
二獎　二〇二七號　獎洋七七二三．〇元
三獎　六〇號　獎洋三八六一．五元

搖出號碼：一七七〇，六一一八，二一四一，七五七〇，一一五五，一〇七八，四七八九，六〇五七，一〇三二，七六五五，七四三五，二〇二五，一〇一八，三一八五，八四八三，五七五三，三四三三，一〇二八，三〇七二，四〇三三，各得獎洋二百元，聞頭二獎均由中山路昇昌號售出，頭獎得主爲萬寶銀樓夥友云。

山東大戲院映演 駙馬豔史

銀幕聲慢上負有盛名之熱男子希佛來所主演之「駙馬豔史」一片，已由滬運到，自今日起在山東大戲院公演，該片爲世界最著名之大導演劉別謙氏得意之作，想可博得觀衆歡迎云。

來函照登

逕啓者本日卅一日

取締外輪 侵我漁權

市府昨准實業部咨，以取締外輪侵漁，前因國難發生，未能實行，現查沿海魚產，被外輪侵漁者頗多，漁民異常叫苦，亟應加以保護，請即轉飭所屬，妥爲巡查取締，保我漁權，聞市府已令公安局，並函海軍司令部，分別飭屬遵照云。

貴報載有教育局舉辦小學教員登記之反響一則其中不符事實之處甚多查敝局舉小學教員登記手續非常慎重周密在報名截止之處即行聘局外教育專家及中學校長連合局內職員組織審查委員會所有審查標準均經全體委員會通過幷經局務會議核准然後按照標準舉行分組審查關於合格不合格均由審查者簽註意見提出分組討論後再行彙總提交大會覆核經大會詳細覆核後始行決定全部合格不合格及待查考人員然後交辦事處統計發表均係逐步按照審查規則辦理所有登記表均有審查者簽名蓋章每次審查會議均有紀錄可核不合格者姓名列有姓名清冊詳載其不合格之理由印有多份隨時可供查考凡來局詢問均按冊指示並無不了解之處該文所稱辦事手續草率未及按規則審查各節均非事實特此函請貴報更正以明事實而正觀聽此致

青島民報社

青島市教育局啓　七月卅一日

青島市觀象臺氣象報告

天氣報告

高氣壓一在日本之南一在庫頁島均滯留低氣壓一在蒙古東部滯留一在北海道之東南向東進行颶風在台灣之東向西北西進行國內各地晴陰互見

本市天晴一時陰有霧南東風

天氣預報（有效期間廿四小時）

國內各地晴陰互見

本市天晴一時陰有霧或有驟雨

最大風力每秒約六至八公尺南東風

中華民國廿一年七月卅一日

青島市教育局通告第三八號

通告市立西大洋小學校前任校長柴宗綬及宋哥莊小學校校長張守安：

爲通告事查市立西大洋小學校前任校長柴宗綬於四月間辭職未經交代清楚即行他往又宋哥莊小學校前任校長張守安於五月間棄職離校多方找尋迄無蹤跡以致兩校交代無從結束茲特定自八月一日起至八月十日止仰該兩校長在此規定限期內按照本局辦公時間來局報到以便飭與現任校長趕將交代事宜辦理清楚以資結束倘逾期仍未遵辦本局即按照公務員交代條例之規定呈請市政府依法懲辦特此通告

中華民國二十一年七月二十九日

青島市立黃台路小學校招生廣告

一、年級編制　甲、幼稚園一班，乙、初級一二三四年級各兩班，丙、高級一年級兩班，
二、程度　以上各級男女生兼收初級各年級依照試驗成績編入相當年級高級一年級須有初級修業證書者始准予考
三、報名日期　自即日起至考期前一日止
四、報名手續　到本校填寫報名單交納報名費幼稚園初級交洋五角高級交洋一元錄取與否概不退還
五、考試日期　幼稚園初級一年八月一日上午八時　初級二三年八月二日上午八時　初級四年高級一年八月三日上午八時
六、入學費用　學費免納書籍文具制服等費概歸自備
七、開學日期　八月三十日
八、校址　黃台路本學校
九、備有　招生簡章函索即寄。

四川杏林堂

官廳化驗批准行銷

保身自強丸

此丸專戒鴉片老海白丸嗎啡等癮久已馳名南北各省藥無霸功極爲和平拯救同胞無算凡我同胞如有染習此癖嗜好急速戒除萬勿失此良機倘不付用管保來回

價目　每七十粒售洋一元　每卅五粒售洋五角

▲諸君注意購者另有詳單說明

總經理處　西鎮滋陽路卅一號頤壽堂藥房

代銷號　天津路八號合和棧　膠州路一〇五號玉華報社　黃島路二十五號衛生醫社　海關後金鄉路吉恩里樓上　李村河北福生堂藥舖　台東鎮雲門路海功藥房

君面如何

克達洗容藥粉

◆特點
是最摩登的妙藥
是化壯的必需品
能返老還顏童貌
能使皮膚如潔玉
使容面豔若芙蓉
使君快樂與美感

◘效能◘
顏膚焦黑　黃斑黑斑　面皯面皰　粉刺酒刺　赤鼻紅疸　黑痣皮粗　汗疹白斑　面部癬疥

《保君滿意》

▲代售處　神州藥房　惠東藥房　漢成藥房　共和藥房　漢美藥房　金星藥房　國貨商場　振華商店

大興醬園

費縣路七十六號　電話四八五八號

精製衛生醬油　督造進京腐乳　專運花雕紹酒　採辦西湖龍井　應時罐頭食品

青島市立民衆教育館附設民衆讀書會招收會員廣告

(一)名額　通訊研究會員若干名到會研究會員甲乙兩部各八十名
(二)科目　暫設國文外國語兩科
(三)程度　不分年齡性別具有中學相當程度者爲甲部會員小學程度者爲乙部會員
(四)時間　到會研究時間每日下午五時至七時星期日照常研究星期一休息
(五)費用　到會研究會員每月會費五角貧苦及通訊研究會員免費但書籍筆墨均歸會員自備
(六)日期　八月二日起開始研究
(七)地址　朝城路三號

中華棧免費招領行李啓事

逕啓者本棧前經理姜君任內各客人有因路費不足自願將行李暫存本棧爲信約日來取者多件今已數載或有年餘不等均未來取而各客臨行時又未留有住址本棧無法通知誠恐日久保存不周茲特登報鄭重聲明凡寄存行李各客所欠房飯各賬一律作罷不追所存行李自從登報日起以一月爲限請各客或親自來取或派人來取一概發還以表本棧優待行旅之意此啓

高價收買電話

如有出讓電話者敝公司願以最高價錢收買

青島曲阜路十九號　武下房產公司啓

律師于洒鐸受任中華棧常年法律顧問啓事

啓者本律師現經青島河南路中華棧聘爲常年法律顧問嗣後如有侵害該棧之財產信用營業及一切法益者本律師當依法盡保障之責此啓

事務所即墨路七號　電話四八五一號

遺失匯票聲明

啓者鄙人由哈爾濱中國銀行匯到青島本行照付大洋五百元正匯票號碼爲濱字一三八六號總字四二四六號因在哈埠將此匯票失落除電託同發和代向青島中國銀行掛失外日後無論落於何人之手概作無效特此登報聲明

韓志亮啓

教育部教育局立案青島私立崇德初級中學暨附屬高小招考新生

報名期——八月二十三日止
考期——八月二十五六日
簡章——函索即寄
校址——陽信路四十號（電話五〇四五）

更正

逕啓者敝人會託友人代辦於七月六日至十二日刊載青島民報聲明遺失作廢廣告一則具名李符曾之「增」字錯註爲增字特此更正此啓

李符曾謹啓

長命牌 信誼賜 維他保命丸

維他賜保命

上海信誼化學製藥廠發行

▢中央衛生試驗所化驗給證
▲絕無育亨賓及嗎啡等類之興奮劑及毒質
▲爲雌雄歐類之子宮或睪丸及植物中提煉之賜保命與維他命併合製劑
▲功能促進生機增長精力強健神經愉快心身
▲專治「神經」「肌肉」「全身」「性」之衰弱及「未老先衰」與「鴉片成癮」等症

▢無論男女老幼服之有百利而無一弊◎各大藥房均有經售 剪寄廣告奉贈小書

漢美 惠東 漢成 共和 新民 大中華 等藥房均有出售

山東總理 青島神州大藥房總支店

愛憐星……一藥……

有殺滅血中毒菌神效，無論新久梅毒，以及橫玄下疳，均能根本治療，未發者服之，搜除毒菌消滅無形，已發者服之，生肌收口永遠不發

主治 小便破腫 尿管刺痛 婦女陰瘡 包頸疳瘡 初起淋濁 遍身梅毒 腎囊潰爛 魚口橫玄 口鼻潰爛

▲每瓶大洋壹元八角

青島李村路天津路神州大藥房經售

神州十滴水

影射甚多

此水。普救一切時疫急痧。上吐下瀉。藥到病除。原料到地。配製鄭重。行銷多年。活人無數。現當夏令。時疫可慮。願慈善君子。廣爲施送。救人一命。勝於一切善舉。大批定購。格外便宜。外埠及東西鎮。均有代售。

購者注意 每瓶大洋一角 每打大洋一元

青島李村路總店天津路支店神州大藥房發行

畫家黃文農的婚變（續）

一邊熟睡一邊啜泣 倪女士說來實心酸

▽……再度仰仗法律的保障……▲

不意閱時未久，對造人忽一變其往日狀態，偶言不合，動輒厲聲辱罵，夏楚，氏至老母原居蘇州，偶爾來申視女，對造人竟拒絕接見，聲請人不得不親造旅舍謁母，而對造人追蹤立至，並加呵責，謂如再來廝纏，當飽以老拳云云，氏自嗟薄命，

所遇非人 不特一己受其蹂躪，抑且累及尊長受辱，誠可痛心，總之其暴戾行爲難以盡述，當時一方一再隱忍，一方委託何憲章律師致函警告，時對造人自知理屈，出立悔過書，並訂立條件，願永久遵守，氏以對造人能回心轉意，痛改前罪，因亦願意接受其悔過書，繼續同居，孰料對造人還來故態復萌，不特不履行

悔過書中 各項條件，抑且變本加厲，百般虐待，並於杭州時與其父同時聲明，將與氏脫離同居，查對造人先則甘言誘騙，繼則遺棄虐待，蹂躪女性，莫此爲甚，氏處身荊棘，不啻人間地獄，來日方長，其何以堪，爲此迫不得已，具狀鈞院，懇祈迅傳對造到案，

准予脫離 同居關係，並於以後生活，應氏一伶仃女子，無所依靠，應著對造人付給贍養費，以每月三十元計算，依照普通利息，須有三千六百元資金，始可得每月三十元之收入，故請求一次給付贍養三千六百元，以維人權，而懲奸宄云云，

▢……致律師函……▢ 我和他結婚以來，已經四年了，回想在這四年中所受的憂愁和痛苦，令人不寒而慄，這何嘗是結婚前夢想所及，現在我無力再忍受這終身的痛苦，不得不向先生坦白的說幾句話，以求得先生的幫忙，和社會的同情，我和他是在本埠公安局政治部同事，時常見面，不免略有感情，有時一塊兒出去玩，但是我並不愛他，後來他竟用惡毒的手段欺騙我，用麻醉藥，以致一失足成千古恨，當時我年齡很輕（正在十八歲時，）缺乏決斷，富於舊思想的我，終於無力抵抗，勉強和他結婚了，

結婚的那一天 我母親與高采烈，大宴賓客，他卻說親戚和母親都不必去，本來約定在禮拜堂裏結婚，臨時他卻叫了一輛汽車，開到鄧脫摩，草草的在紙上每人簽了一個字，只叫他所帶來的幾個朋友，並無主婚證婚介紹等人，我那時只得嘆了一口氣，又無法反對，

結婚之後 他的脾氣卻盡量的顯露出來，稍不遂意，他就開口罵人，或竟動手要打，而且是異乎尋常的怪僻，他似乎當我是金錢買來的奴隸，我又不敢違別人，甚至於母親，一則怕人取笑，二則覺得無益，徒使母親傷心，被他曉得了又多氣，起先我還想用感情來勸導他，希望他能夠逐漸的改過，但是他非但不聽我的勸告，反而與我爭吵，吵過之後，他卻安然入睡，我那裏睡得着覺，熱淚浸溼了枕頭，我又不敢哭出聲來，恐怕惹動旁邊陰毒的他呀，後來舉動一天凶暴一天，嚇得親戚都不敢上門來，即使我的親戚同母親來了，他仍是敲桌拍凳的，小菜裏吐上一口涎沫，使的別人不敢去吃，（未完）

人獸相交

破獲後實地表演 狗長尺餘狀極惡

新閘捕房前根據密報，飭派華探長湯堅，西探巴特，在新閘路鴻福里十二號破獲人狗相交機關一處，拘獲主犯陳新齋，劉新三及陳之姘婦陸氏三名，以及黑狗一頭，女孩陳雙林，陳桂林，彩寶根等四口，一併解由第一特院審訊，已詳前報，茲經捕房查得陳新齋夫婦曾於本年三月至六月之間，屢次將雙林等四孩及黑狗帶往浙江路東方旅館一百十九號，一百十五號房間，西藏路大中華旅館二百十七號房間，廣東路中央旅社二百零五號房間，浙江路神州旅館二百十七號房間，表演此種大背人道之狗性交，觀客至少有十人，每人須出洋五元，方可表演，故彼等每次表演收入至少五十金，而劉新三亦幫助陳氏夫婦作此犯罪行爲，遂將四女孩送往廣仁醫院，驗明四孩下部均已破壞，並將黑狗亦送至驗狗處檢驗，一面並於本月念六七號由中西探同該四女孩分往各旅館實地表演，有在床上，有在沙發上不等，昨晨此案由吳廷琪推事開刑二庭續訊，黑狗及四女孩均皆帶庭，而旁聽者竟達白餘人，尤以女子爲多數，捕房律師王耀堂以此案有關風化，請求禁止旁聽，庭上准之，一般旁聽男女咸皆乘興而來，敗興而返，捕房王律師旁聽者退盡，即起稱依照刑法二四一條二五七條起訴，並詳述曾由探員領女孩往旅館表演情形，庭上遂命將黑狗牽出，該狗身長尺餘，全身黑毛，甫出即疾趨四孩，作種種惡態，繼由四旅館代表投案，聲明並不知有此等事，又由陳雙林投稟人狗相交情形，並稱，領至旅館除陳夫婦外，向有老七其人（現在逃）云云。詰之三被告，對所控堅不承認，謂係老七之姘夫所誣害，因彼與我有仇，並延甘霖律師辯護，吳推事乃諭本案改期再訊，四孩送交法醫檢驗。

挖掘黃鱔發現金元寶

價值四千餘元

【江陰通信】南外塘前村農民陸寶根，向在城內外河畔田間挖掘黃鱔，至酒菜館曾賣，前日在西城十四兩得元寶一隻，重四十四兩，光緒三十二年造，至城內實成銀樓兌換，祇允值洋十元，以價目不合，陸遂帶回家中，據稱元寶確係金質，值洋四千餘元云

漫談

讀了登記不及格小學教員宣言以後

（者）

本市的教育落後，他有病根，是因師資缺乏，這是一般人公認的事實。今年四月，教育局發表了小學教員登記的命令。一部的人說：雷法章要借此大闢其刀，將教育界，刷新一次，製造一種新派別。——基督徒及南開系——但也有一部的人贊成他的辦法。我們站在客觀的地位，對於雷氏這種尙知「辦教育要先問自己有無資格」的辦法，也是十分的贊成。

登記開始了，一回兩回的展期，也到了展無可展的時候了，教育局便組織了審查委員會，除將該局重要職員，一律派充委員外；並將本市的教育大家啊，大學教授啊，中學校長啊，……等等人物，一齊羅致在內。又宣佈了組織條例；什麼分組啊，大會啊，過半數的出席啊，三分二的通過啊，應有盡有。眞是神聖莊嚴，像煞一介事！

結果不及格的名單宣佈了，不及格的人員，也多數去受訓練了。同時，外間卻有了種種非議。我們根本不信。認爲雷氏決沒有這樣草率，這樣糊塗，就是一般的大委員先生們，也不見得有如此好說話，肯去爲雷氏做傀儡。

但現在宣言出來了，口號也有了。我想口號中的前二條（澈底查究審查的手續；請審查會公布審查會的紀錄，懲辦污蔑小學教員人格的辦事人員）雷氏必當即日照辦吧。這是很簡單的辦法，也是最妙的更正辦法呢。若是宣佈不出來，或是宣佈後，又有什麼委員先生出來反證。那就叫我們站在客觀地位的人，都要莫明其土地堂。也就難怪這些受屈的先生們，要叫着懲辦和打倒呢。雷局長善自圖之！

有……門診上午十點至十一下午一點至三點 出診上午八點至十點下午三點至六點 門診一元 出診二元

介紹人 王品三 崔載三 馬桐川 徐介忱 朱雨亭 曹庚生 王煥亭 王清軒 孫壽山 馮睢如

順泰 青島……山路五六號 電話 四〇七五 三七一二

並有精通華語醫士對于患者之源問答毫無阻隔院內所有應用器具均係德國最新機器力求完備特此謹告出診隨請隨到

鐵山路五十四號 電話二八二九號

院長醫學博士 廣瀨徹夫

夜一時……以應……

消夜袪暑之需 特請各師選製冰淇淋刨冰等清涼飲料及美酒糕點 房間暢爽侍候週到敬希各界光顧爲榮

早茶五角中餐一元晚餐一元二角冰淇淋每軋倫二元

本店主人啓

福祿壽大戲院

THEATRE

△英商▽

空前絕後震驚世界的殘酷風流眞巨片

怪人

天下怪人盡於此矣！

不看斯片虛此生！

麗蓮海斯在人海中醜羣之作品

惟米高梅有斯驚人巨片！惟福祿壽有斯偉大貢獻！

△妖豔風流可謂從未見過▽

背連背的變生女。地下爬的冬瓜人

半男半女陰陽人。雙臂全無絕色女

雙腿全無半身人。頭腦不淸小腦瓜

△殘酷奇誕簡是另一世界▽

身長不滿三尺的侏儒要想向絕色美人求精神上的安慰豈不怪事！

並不加價 每天九場

山東大戲院

時間：二點鐘起 十一點止 每天五場

價目：樓下四角 樓上六角 一元

開始鉅片之季

大導演劉別謙得意傑作 熱男子希佛萊心血結晶

綺豔中之綺豔 做得香亦膩 諸趣中之諸趣 演來如火如茶

處處透示春青的熱愛！

幕幕充滿甜靜的諧趣！

希佛萊說：我同時戀愛二個婦人，使他們倆不吃醋，不嫉妬；都能愛我，都能快樂！

他在情場上建樹了成功的旗幟

他在深宮中享盡了甜蜜的人生

駙馬艷史

又名「副官駙馬」

民聲副刊

第六八〇期

平安的風波（獨幕劇）（續）

葉青

月：嘿！他爹昨天不是叫你去嫁人麼？怎麼你還要跟他呢？

靜：雖然……那……是……而且……孩子……

月：孩子？那還不好辦麼?!大的叫他學手藝去，小的帶了去。趙大爺也不會不願意吧！這樣，他爹却要更暢快，更自由，更舒服些了！

靜：我知道，我們離開他，他是暢快，自由，舒服，但他却也要更苦痛了！

月：那爲什麼呢？

靜：因爲他……他愛我，而我……也愛他！……

月：你瘋了，他既然愛你，那末爲什麼叫你去嫁人呢?!並且「愛」又有什麼用呢？它能給你飯吃？衣穿？安寧的生活過？像我倘不看他有錢，早就拋了那老東西。在現在的世界，有錢就有一切，錢就是萬能之神。

靜：……

月：愛的基楚，本是金錢。假設沒有金錢，那根本就談不到愛。你想想我以前，不是和你現在一樣麼？而今，我是什麼樣了?!你又比我年青，又比我漂亮，假設裝飾得好點，豈不……

靜：……

月：趙大爺雖比你大了幾歲，但比我那老東西要年青得多吧！况且，他家有那們多的財產，而大老婆又死了的。雖名義上是姨太太，實際上不是正式的大太太麼？這樣的地方，眞是難得的呀！正巧他又看上了你，你想這機會是多們好呀！我看，還是拋了這窮鬼呀?!……

靜：我……我……不能……

月：爲什麼呢？

靜：他……他愛我……我……也愛……他……

月：嘿！還是「愛」，爲了「愛」你却先要餓死了。

——兩人沉默，正才的自言自語聲從遠處漸漸近來。——

月：他來了！再見！下午再來談那事。

靜：吧！再見！

——月娥從後門慌忙出，正才嘆惜聲已近。——

人窮了，
四圍的壓迫也更重了！
八病了，
可憐我呀，
被錢魔纏得難受，
被病魔困得要命，
我想擺脫這一切，一切，
但是，
怎麼能夠。
死時候，喲，死時候，
盼望你，

（未完）

南國之行【一五】

明明

——當然是牛。K君並舉出許多證據以證實其牛的定論。

——何以見得牛一定比狗樓呢？我又追問。

——這我並沒有什麼研究，不過牛比狗有耐久力，大概總不會錯的。

K君退一步的答覆，却使我無從再駁他的話了！我僅說：「牛的精神，自然有其絕對的長處，萬國的國民性，人說他是「野牛」，英國之所以成爲英國，或者就奏效於此「野牛」的國民性上罷？」

沙溝站，不知爲了什麼，會停了許久。車上的茶役說，前面有軍用車，但是到底也沒有見什麼軍用車過來，就又開動了。

九點零十分到徐州，在夜間也不見甚麼。徐州也儘有幾個老友，有的幾年沒有見面的，——而且還有一位張君，從前在中華書局會同事過，差不多將近六年沒有見面了，可是統統都沒有機會去拜會他們！

朝見長江

二十六日早上六點半鐘，經過張八嶺，行抵滁州。於晨光熹微中，遙望耕田郎驅着耕牛，扶着犁頭，在水田中來往；青葱的秧苗，正從拔秧娘手中一把把的拔起；閣閣的蛙聲，順着朝晨的風向送來。江南的風景，一一收入眼底。

滁州車站我認爲特殊的現象，就是賣臉水的婦女們，正可與昨日下午二時南驛賣茶的情形，兩相輝映！

在滁州上來的稀少的客人中有一個穿青灰色嗶嘰長袍的少年和一個打扮着十年以前時裝的少女。男的手裏提了一隻溫州式的皮箱，女的手裏拿着一條捲好了草蓆。看去他們好像是夫婦。當他們走進來時，茶役說：請到裏邊去！那男的就馬上發作起來，故意坐在茶役所坐的椅子上，女的就坐在那男的身邊。後來他們或者自己覺得不安頓，一會兒向裏邊遷移了。我會不經意的看了那女的一眼，她未免神經過敏，立刻把她右手所帶的兩隻金鐲

軍次書懷

明明

偶悵八間萬事違，
南天遠去待帆歸，
黃巾斬伐何時滅，
玉帳勳征實印暉，
三鎮鬪山驚濁浪，
一天星斗射戎衣，
磈然亦自成淸夢，
空負雄心叱咤飛。

怨誰？

維壽

朋友：
他們有的是裝着肉架子，
全失去了上天的靈魂兒，
你迭次的受累，
何必對人唏噓，
那是想當然耳！
朋友：
你說他們不是人，
你這樣的不顧體面，
他們掙扎着是體面：——
能做道學的文章，
能做在上小民的官，
能做屈伏異族的臣，
要希望他們像救命毫毛相等，
還簡直生在白天想見活鬼上樑！
朋友：
你迭次的受累，
對着人嚥嘆得眞利害，
你眞幼稚得可笑你的無爲！
七，十四。

力不隨心

維壽

跑得眞跟蹌，
東奔西走南去北向，
到現在，欑起舊事流水賬
論功行賞，
首先將腿兒表揚。
路途是灣曲，荊棘滿縱橫，
有勁的腿兒，
再不肯其所長，
心是怎樣想，
牠很不打緊，
又恐怕遭殃，
究竟爲什麼，
腿兒這樣耍作梗。

雙妹老牌花露水
辟除穢氣　居家旅行　醒腦提神　四時必備

雙妹老牌生髮油
功能潔髮　常用此油　保血潤皮　芬芳撲鼻

雙妹老牌超等牙粉
馨香留頰　濯除夙垢　保齒潔白　可免牙患

雙妹老牌桂花香水
爽滑不膩　醒腦提神　淸香不俗　請試用之

雙妹老牌爽身粉
蘭湯浴罷　肌膚潄滑　此粉撲身　馥郁可人

本公司新出品千日香豔髮膠其氣味清香馥郁實駕於市上各香水之上摩登士女請常購用方知言之不謬也
濟南廣生行啓
青島總代理泰昌厚號　膠州路電話三三一六六

博愛醫院
治療科目　外科，皮膚花柳科，耳鼻咽喉科，內科
治療時間　午前八點至午後八點　急症例外，往診隨請隨到
病室清潔，設備完美，看護週到
院長　醫學士　飯田芳亮
副院長　醫學士　張桐林
院址　聊城路五十七號　電話三七〇一

傑三醫院
專治　皮膚　花柳　性病
並戒鴉片海羅英等癮
院址：博山路四十八號

嶗山晶石　眼鏡老店
青島即墨路西首卅一號

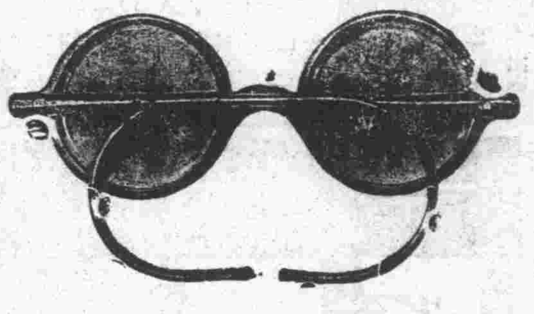

敬啓者小號在靑創設將近三十餘載專辦嶗山各種晶石久由平蘇聘請素有經驗之技師加工製造各式眼鏡力求改革養目近視老少中花等決無光線不合之應並修理舊鏡以及中西金銀絲腿兼售雲翠老玉烟嘴藏鑽等物一概俱全貨眞價實童叟無欺之譽早受各界惠贊零售批發價格從廉倘蒙賜顧無任歡迎之至再小號原無分號並代理處屢有冒充小號之名義者請各界注意認明本號招牌仿單庶不致誤
三山誠謹白

泰康公司經理　批發所河北路　電話三〇二四
啤酒大王
北平五星啤酒

拍賣

今有新式掛電燈，大酒櫃，大衣櫃，五桶櫃，茶几，小方檯，椅子，廚房火爐，留聲機，小孩單，大小鐵床，小孩床，中外戲片，草地蓆，冰櫃，製冰箱，顯微鏡，大小寫字檯，沙法床，椅，帆布睡椅，冷熱水管，玻璃器具，男女洋服，電風扇，錢袋，自行車，書櫃及零碎等物，准於七月廿八日，卽星期四日上午十時，在本行當衆拍賣爲荷。

青島聯絡司拍賣行啓　湖南路四七號

青島震華金店
金銀首飾時式鑲嵌
珠翠寶石中西器皿
綢緞綾羅呢絨嗶嘰
國貨布疋化妝諸品
天津路　電話二九八七

永華齒科醫院

青島滄口路二十八號

本院開設在青島滄口路十九號曆有年數早蒙各界之所贊許現因擴充營業酬答主顧起見以原址狹小不敷應用特遷於本路西首路北二十八號樓房加工粉飾異常闊潔業於五月十五日開張營業對於鑲補各種牙齒以及治療牙疳牙痛等症手術靈敏價目克已各界縉紳士女倘蒙賜顧無任歡迎
本院主任謹啓

散而廢

天氣熱時疫多如霍亂白喉肺癆痢疾天花痳疹噎疾等多由蒼蠅臭蟲以及各種傳染蟲類所得一遇是症危險至極居家若備「散而」消廢滅蒼蠅傳染「散絕而廢」散布空間富有殺蟲作用乃以閉止蟲類之呼吸器官無不立即斃命不惟使其斃命而已且蟲身全被藥水噴溼後同時其附着之細菌俱爲消滅然於人類絲毫無毒請諸君試之便知眞假
中山路南頭十號　華振氏藥房啓　電話四〇三四號

萬國儲蓄會
民國二十一年七月十五號開標結果報告
第一特獎　第九二一二二號上海儲戶得洋五萬元
第二特獎　第一〇四四七二號上海北平廣州儲戶得洋七千〇六十四元
（末獎）肆字
青島分會儲戶得頭獎號碼列下
第三九一一四號　第八〇三二八號　第八三〇六二號　第一〇三一七四號
以上每號得洋二千元
報上所載號碼如有錯誤當以本會正式號單爲憑如欲閱詳細號單時希來本會查閱爲荷
詳章函索即寄
山東總分會館陶路二號　青島萬國儲蓄會啓

咸美製靴廠
本號聘請名師精製時式男女皮靴皮鞋物美價廉倘蒙惠顧無任歡迎
座落中山路四十六號

各界的朋友你們欲購使用如意而兼能耐久的自來水筆請到高密路中市路北成文堂泉記書局該號所預備的水筆有兩大特色
式樣新穎質料堅固
價目格外從廉
且該號所定又運到大批應用墨水以供顧主欲購諸君千萬認明高密路中市路北
成文堂泉記書局

光華照相專　照像銅版　各種鋅版　花紋錢票　錢票銅版　代繪各式　製造精巧

辦印刷者注意
長春，哈爾濱，營口，大連，青島，諸同志鑒於我國文化落後屢受外邦侵略及經濟壓迫若不根本圖治是無救藥查文化之發揚須有精良之印刷完善之材料始可爭衡擴外敵同人等蒿目時艱匹夫有責是以不吝犧牲乃……

英專翻譯社

惟有提倡國貨可以救國
中國山東烟草股份有限公司

賽馬通告

第十一號

啓者本會定於七月廿三日（禮拜六）廿四日（禮拜日）及三十日（禮拜六）三十一日（禮拜日）舉行夏季大賽馬四天茲將舉賽辦法列左

一、時間　定於午后十二點半開始過磅掛牌准一點鐘起賽
二、次數　每日賽十二次
三、搖彩票　統票每號第一二三天均各廿四元惟第四天（即七月三十一日）內附拾元大香檳票一張計收三十四元四天合共一百零六元△自第一號至三百號以內之統票可到本會所儘先預定△零售每次每張二元△自第一號至三百號之號碼已恢復舊制除統票外餘者在賽馬時間得常零售
四、馬書　中英文合編精印一厚册告洋一元

夏季大香檳票

本會夏季大香檳票定於七月三十一日午後四時第八次後第九次前在馬場搖彩室當衆開彩票子在本會事務所或各代理店家或在賽馬日馬場搖彩室內均有出售每張拾元

八月份賽馬日期預告

本會桂月賽定於八月十三日十四日及廿七日廿八日舉行

本會夏季辦公時間

啓者本會夏季辦公時間由六月二十日起至九月十九日止每日規定如下
自午前八點鐘至十二點半
各界有事接洽請照前開時間駕臨爲荷
民國二十一年七月十一日

青島萬國體育會謹啓
市內中山路曲阜路角　電話三八〇二號